大楚報
第四二一號
今日本報兩大張
售報價目：本市每份五分　定閱每月一元　半年五元五角　全年十元　外埠另加郵費
廣告刊例：每行十二字高　每行每日三角　每欄一百十五行　長期折扣面議　一律日金計算
本報電話：編輯部二一二〇六號　營業部二一三〇七號

獨一無二
金槍牌

東亞煙公司出品

今日提要
▲重慶和平空氣濃厚醞釀政變（一版）
▲比軍奉命宣告停戰（二版）
▲兪裁主任委員今可由京飛漢（七版）
▲市府今日舉行第四次市政會議（七版）

重慶和平空氣濃厚 醞釀政變影響外交

英大使寇爾暫不離渝以期隨時觀察

蔣派盲目抗戰結果致內地物價高騰

△中央社香港二十七日電：渝訊，英使寇爾爵士，雖已作離渝準備，然鑒於重慶和平空氣濃厚，已醞釀政變，或將影響對外方針，故渠暫不離渝，隨時加以觀察

抗戰結果物資缺乏

△特訊：據綜合最近從內地方面歸來者談，因物資缺乏法幣慘落，物價騰貴，有不可遏止之勢，實自有史來未曾有之現象民衆對於欲陷民族於萬刦不復之地之蔣介石一派莫不暗中浩嘆流淚，內地物價之一部份如次：

重慶
鷄　每斤一元
藍布　每尺一元五角
樹膠鞋　每雙十元
鞋　每雙十元
木[illegible]　每担八元五角
鹽　每[illegible]角
力士肥皂　每塊一元六角
米　每担九十元
臘燭　每枝四角
鷄蛋　三個二角
哈德門　每包一元
小大英　每包一元
魚　每斤一元—二元
生魚　每斤一元六角

成都
竹筍　二角五分
青葱　二角五分
黃葱　三角
米　每担六十餘元
油　每斤九角
鹽　每斤九角

貴陽
米　每担九十元
肉　每斤一元二角
菜油　每斤一元二角
皮鞋　每雙四十元

昆明
米　每石一百元

桂林
猪肉　每斤一元五角
猪油　每斤二元
煤炭　每担二十元
鷄蛋　每個一角
肉魚　每斤九角
鹽　每斤九角
油　每斤八角
鞋　每雙七元

衡陽
鹽　每斤一元
油　每斤一元

吉安
藍布　每尺八角
香煙一個　五角
粗布　每尺九角
洋布　每尺一元
油　每斤一元
鹽　每斤八角
肉　每斤八角
魚　每斤八角
鷄　每斤一元一角
青洋布　每尺九角
米　每担二十五元
△△△△

日近衛公會見陳褚兩專使

日機猛炸渝蔣軍 漢口上遊獲戰果

華北中交通要衝被佔

△上海二十八日同盟電：關於海軍航空隊空襲重慶，據由渝外人方面電稱如次：日空軍轟炸四川省一帶，近日頗呈猛烈，尤其是二十七日大炸渝郊外，顯示驚人之破壞力，是日××架日轟炸機，徹底的轟炸該市郊外軍事據點，市內上午九時半前後起，空襲警報連鳴不絕，至日機炸了後，始解除，前後達五小時四十分，轟炸結果，郊外軍事設施受多大損害之外，渝政府機關報中央日報國民時報及新蜀報各報館建築物，均被破壞，又外人及外人財產毫無損害云

▲某基地二十八日上午十時華中艦隊報道部發表：日海軍航空部隊，於二十七日第三十五屆海軍紀念日，粟野原隊長指揮之小谷，三原，棚町各隊，再連續反復空襲重慶，猛炸周邊之主要軍事設施，蔣軍受創奇重，即二十七日下午二時五分，三原隊轟炸重慶西方十三公里，位於嘉陵江南岸磁器口新設兵工廠羣，二處發生大火，下午三時十分，小谷隊猛炸其北方二十七公里位於嘉陵江之南新村北培各軍事設施，數處發生火災，更於下午四時十五分，棚町隊空襲重慶西郊浮圖關，與蔣軍戰鬥機二架交戰，炸碎軍事設施後，全隊安然飛返基地云

△二十八日十時電：華中艦隊報道部發表：日海軍江上艦艇二十六日以來，在漢口上流方面，陸戰隊登陸在臨湘磯登陸，掃蕩附近一帶之殘存蔣軍，在城陵磯附近，從事掩護陸戰隊登陸，或處分蔣軍浮流機雷等，協力大通西方十公里湯家溝掃蕩殘存蔣軍中之日陸軍部隊，担任水上輸送警戒，又航空隊之一部份，協力安徽省南部青陽貴池方面之陸軍部隊，轟炸蔣軍據點，偵察各處蔣軍活

躍南京二十七日同盟電

△南京二十七日同盟電：日軍某某部隊剿討江蘇省中央部興化附近之蔣軍遊擊隊，二十七日上午七時十五分，已完全佔領興化城，緣興化係華中華北交通路之要衝，該地之佔領，今後華中華北難以連絡，某某部隊長與佔領同時發出佈告如次：一，進攻興化之目的在於殲滅盤據該地附近之蔣軍，圖潰滅蔣軍事設施，一，對興化附近之民衆，爲欲使其脫離連續的戰禍，故日軍不久將撤回原駐地，蔣軍不認識日軍之寬容態度，再盤據該地蠢動，有更加以斷乎剿討之準備

日機持原自炸

△北京二十八日同盟電：竹下部隊持原眞尚中尉，柔原薰准尉駕駛之××機十九日爲偵察成都，踴躍由某某基地出發，是日下午四時三十分，在四川省潼川東方五十公里之地點，自炸殉戰云

滬市德國特務隊員 潛入法租界

△上海二十八日路透電：據大陸報之消息，上海法當局對於此地德特務隊之活動，頗加注視，但尚未決定採取何種緊急步驟云

日青木顧問 抵達南京

▲南京二十七日同盟電：阿部大使顧問青木一男氏，本日下午一時半，由滬抵此，四時半至大使館訪阿部大使，作履新之拜會，並作種種之磋商

國民政府命令

（續昨）任命白全華爲政治訓練部秘書官，幻非，雷逸民，丁效楨，趙狄石樵，肖靜安，趙思奎，爲政治訓練部科長，此令，軍事委員會委員長汪兆銘，呈據兼政治訓練部部長陳公博，呈請任命高鳳梧，徐步青，張文壯，章南屏，于志清，卜兆熊，黃彭年，爲政治訓練部中校科員，何錦，殷國琦，陳積超，孫克倫，關松海，張國襄，洪文生，王玉章，金員三，爲政治訓練部少校科員，應照准，此令，代理主席汪兆銘，軍事委員會委員長，呈據兼政治訓練部部長陳公博，呈請任命田耘夫爲政治訓練部中校科員，徐曉東，劉純靜，紂家華，趙璇，爲政治訓練部少校科員，應照准，此令，任命蔣弼莊，蔡浩章，馬熙瑤，爲軍事委員會上校參謀，此令，軍事委員會委員長汪兆銘，呈請任命胡霖，楊哲人，吳鴻襄，爲軍事委員會中校參謀，吳燾炤，沈仁濤，爲軍事委員會少校參謀，代理主席汪兆銘，應照准，此令，代理主席汪兆銘，軍事委員會委員長汪兆銘，呈請任命吳士源，爲軍事委員會第三廳第二處中校科員，應照准，此令，代理主席汪兆銘，軍事委員會委員長汪兆銘，呈請任命范子莊，爲軍事委員會航空署同空軍中校秘書劉漢發爲軍事委員會航空署同空軍中校秘書，鄺輔庭爲軍事委員會航空署第一處第一科空軍少校科長，黃大超爲軍事委員會航空處第四科空軍少校科長，譚紹臻爲軍事委員會航空署三處第九科空軍中校科長，區卓山，李文，爲軍事委員會航空署第二處第五科空軍少校科員，黃北寅爲軍事委員會航空署第二處第六科空軍少校科員，應照准，此令，（代理主席汪兆銘），任命周永業爲軍事訓練部總務廳廳長，鄭大爲，高勝岳，爲軍事訓練部參事，甄紀印爲軍事訓練部步兵監，鄭大章兼軍事訓練部騎兵監，汪鳴飛爲軍事訓練部工信兵監，王敏槐爲軍事訓練部交輜兵監，此令，任命何宏遠爲軍事訓練部炮兵監上校監員，代理砲兵監鄒晨綸，爲軍事訓監部砲兵監上校監員，范純福爲軍事訓練部步兵監上校監員，秦漢青爲軍事訓練部騎兵監上校監員，杜維綱爲軍訓練部工信兵監上校監員，李炳南爲軍事訓練部交輜兵監上校監員，此令，任命賈承緒葉在稷爲軍事訓練部上校秘書，劉崇裘爲軍事訓練部總務廳管理科上校科長，徐毓舒爲軍事訓練部總務廳軍訓科上校科長，岳希文爲軍事訓練部總務廳文書科上校科長，此令，代理主席汪兆銘，任命王景石爲蘇浙皖綏靖軍總司令部上校主任秘書，彭韶澄爲蘇浙皖綏靖軍總司令部上校秘書，任祖萱爲蘇浙皖綏靖軍總司令部參謀處上校主任參謀，黃叔和爲蘇浙皖綏靖軍總司令部上校參謀，葉發生爲蘇浙皖綏靖軍總司令部政治訓練處員，梁孝成爲蘇浙皖綏靖軍總司令部副官處上校副官，黃啓崇爲蘇浙皖綏靖軍總司令部交通處上校主任處，黃鑑村爲蘇浙皖綏靖軍總司令部交通處上校處員，黃冠軍爲蘇浙皖綏靖軍總司令部軍械處上校處員，儲開祜爲蘇浙皖綏靖軍總司令部軍法處上校主任軍法官，蔣似柏爲蘇浙皖綏靖軍總司令部軍醫處上校主任軍醫，魏景祺爲蘇浙皖綏靖軍總司令部軍需處上校主任軍需，汪茂炘爲蘇浙皖綏靖軍總司令部上校軍需，此令，現代主席汪兆銘

和平建國軍 第三集團軍總司令 誥誡恪守軍紀 電各區司令遵行

▲中央社南京二十八日電：和平建國軍第三集團軍總司令唐蟒，昨電令海門林司令，揚州蔡司令，泰興蔡司令，臨淮李司令，蘇州謝司令，奉賢丁司令，山錄羅司令，夫長周繼隊司令，以有人假借和平建國軍名義，橫行不法，壓迫民衆，妨害行政，除查究外，特鄭重告誡，務宜上體主座指導和平之眞誠，下念刼後民生之痛苦，恪守軍紀，以不濫編，不擾民，兵能實用，欵不虛靡爲原則，對綏靖部隊，地方官吏，應共同合作，對共產黨復應嚴密防範，澈底剷除，如發覺不良份子，立即檢舉

日四相首屆會議 檢討對內對外一般問題

△東京二十八日同盟電：二十八日定例閣議終了後下午二時開第一次四相會議，先報告最近內外一般情勢後，加以檢討，向貫澈日本不退轉之重要國策，進行重大協議，而四相會議之使命，在於貫通歐洲動亂下推進處理事變，邁進日本東亞政策與以此爲背景確立日本世界政策，故一，與新中央政府應開始調整新國交之具體化一，調整與東亞有直接關係之第三國外交一，歐洲動亂不介入方針之具體的實踐方針

政友正統派總裁久原訪安達

△東京二十七日同盟電：久原政友正統派總裁，二十七日下午四時，至麻布私邸，訪安達國同總裁，關於整備國內體制而組織強力新黨問題，披瀝所信要求協力，安達總裁亦表明贊同之意，今後決意提携，向組織新黨邁進

蒙疆資金略有頭緒

△張家口二十七日同盟電：因圓資金導入蒙疆及其他事務赴日召關口總務部長，二十七日下午返此，談話如次：關於圓資金之導入與財務省與亞院當局種種折衝結果，略有頭緒，不久日比野財政次長與酒井蒙疆銀行理事赴日，與銀行團間正式締結信用放欵，契約金額，大約於一千五百萬圓程度，對聯銀之借欵，以雜穀爲償還品，預定成立二千圓乃活期放欵，正在進行交涉，此亦俟日比野財政次長返任後，即需始正式交涉

倫敦巴黎間航空 ——近日即將被阻斷—— 因德軍佔加萊後之影響

△中聯社二十七日柏林電：當地軍事消息通，以德軍佔領加萊，布羅紐兩布維爾沿岸各要衝，結果其空軍以該各地爲根據，漸趨活躍，倫敦巴黎間航空路，近日將被阻斷

潮汕僑外人民 滙欵增加

▲汕頭二十八日同盟電；因廣東省政府改組成立及潮汕地區治安之恢復欲參加新政權出身此間之華僑，其活動如雨後春筍，其匯欵額，業已達事變前之額，即十四年七月起至十二月一千一百萬元，平均每月一百八十萬元，十五年度一月六百萬元，二月七百萬元，三月八百五十萬元，四月九百七十萬元，若照該狀態進展，則一年可達一萬萬二千五百萬元，打破事變前每年五千萬元乃至一萬萬元之紀錄，寄匯地新嘉坡佔第一位，次泰國荷屬印度，新嘉坡佔全約之半數左右云

社論 政黨政治與憲政的實施 （實）

東西文明諸國，莫不有政黨的樹立。政黨政治爲近世新政的產物。在廣義上來講：凡有共同意見來聯合的一羣人民；不問在都市，教會，學堂之中，都有黨別，各黨推薦了一人爲領袖，以「聯合；即力量」的觀念，爲黨的根據。狹義上來講：凡是一群人們結合了一黨，力謀在政治上的活動，企圖實行他們所抱負的政見，促其的實現，就是政黨的本義。

政黨政治的思想，約分爲四：（一）激烈派——是希冀將現在制度，加以枝葉的；或根本的改造；（二）反動派——是企圖恢復舊有事物狀態。（三）自由派——是希冀改革現有制度。（四）保守派——是希冀保持；或保守原狀的狀態。

它的政治的思想，已如上述。其政治的形式，大別之爲二：（一）兩黨對立的政黨。（二）數黨分立的政黨。舉其犖犖大者如下：（一）元首制兩大黨對立的政黨政治，如美國。（二）內閣制兩大黨對立的政黨政治，如過去之英國。（三）內閣制數黨分立的政黨政治，如法國。惟英國晚近工黨的勃興，已成了三黨的鼎立。

此外一黨專政者，如法西斯蒂黨之於意大利。國家社會黨之於德意志。共產黨之於俄羅斯。過去國民黨之於吾國。以致造成寡頭一黨專政與獨夫一黨專政的流弊。這樣一黨的專政，完全違反立憲政治的本義。剝奪了人民天賦的自由與國家大法的保障。

政治學家蒲徠斯對於政黨的功用，說得最痛快道：「政黨雖是可以製造出了許許多多的弊端；却也能够避免了許許多多的弊端。那一個大的自由國家沒有政黨呢？代議政府沒有政黨的時候，怎麽樣能够實行呢？政黨的功用，就是能够把一盤散沙的選民都歸納得井然有序的」，這是政黨功用的地方。

所以這次汪精衛先生領導之下的純正國民黨放棄了一黨專政，高唱聯合各黨各派與無黨無派。重新改組國民政府還都於金陵。並且力唱促進憲政的實施。以號召於我四萬萬五千萬國民之前，確爲吾國政治制度一大革新。

我中華民國創造於武昌的首義。況我武漢爲全國軍事，政治，經濟及一般文化的重心。過去亦曾爲一大政黨發源地。當此汪精衛先生首唱聯合各黨各派與無黨無派的志士共圖國是之秋。我武漢人士應當早日的崛起，而重建一大政黨，藉與純正國民黨携手邁進於反共，和平，建國的大業，且資促進憲政早日的實施。庶不負我四萬萬五千萬同胞喁喁望治之殷。國人乎盍不急起而圖之！

比軍奉命宣告停戰

一說比政府在巴黎會議決抗戰到底

德軍完成法比境包圍戰

△海通社二十八日內瓦電：星期二法總理萊諾在無線電發表，比軍正奉比王令停戰云

△巴黎二十八日路透電：昨日比政府在巴黎舉行會議，議決抗戰到底云

△中央社二十六日巴黎電：比政府自遷都奧斯登特以來，比王子王女等之行踪，頗爲世人所關心，茲悉彼等已脫出祖國，現避難於法國某古城云

△中央社柏林廿七日電：德官方聲稱，德軍在法比國境包圍作戰，約二十八日可完成，若然，則聯軍一百一十萬，將悉數敗退

德軍深入聯軍戰線

現正進迫伊布萊斯巴黎恐慌

聯軍衝破德軍包圍陣受挫折

△中央社二十七日巴黎電：德軍司令部，今日上午公佈，德軍深入弗蘭特爾方面聯軍戰綫內，進迫伊布萊斯，伊布萊斯爲上次大戰激戰地，爲戰略上要衝，德軍進迫該地聯軍，已被截爲二

△柏林二十七日同盟電：德政界聲稱，壓迫比法邊境德軍之包圍作戰，擬於二十八日中完成，英法比聯合軍一百五十萬名之捕捉殲滅，現已迫在目睫之間其所言如次：德軍部隊從亞布維爾附近海岸，轉向東方，向倫斯及其南方貝密衝入，他方從阿拉斯向西北方進出之部隊，進抵伊普爾，在里爾北方兩部隊之聯絡，於二十八日中完成，包圍網口完全被閉鎖，七十萬名之英法聯軍，在里爾地區被捕捉其他四十萬名之比軍，受從西方湧到德軍之進攻，將被粉粹覆沒

△中央社二十六日巴黎電：歐洲戰局，聯軍仍處頹勢，此從當地市民生活，亦足反映之，近數日中一般居民，殆未能安眠，今日黎明時，高射砲聲齊發，戰鬥機警戒空軍，亦轟轟震耳，但德機之飛來，僅行偵察外未發生空戰，亦未投彈，但謠言四起，成傳德機鳴笛而飛，或傳投下帶有警笛之彈，又據另有一說，傳德機散布傳單，僞造法政府佈告企圖擾亂民心，法當局二十五日發出警告，喚起居民注意，謂空中所散布之傳單，將僞造何等命令，亦可斷定，市民切莫受其所愚，今日政府又發出廣播，警告各機關人員，如未接得政府命令，切勿擅離職守，嚴厲防止市民之動搖

△中央社二十七日柏林電：德軍司令部公佈：一、弗蘭特爾及阿爾多亞方面，德軍續行猛攻，將包圍英法比聯軍陣綫，逐漸縮小，進攻倫斯東北德軍，阻止法殖民地軍前進，予以重創，德空軍襲聯軍所守法比沿岸各港，及巴黎近郊空軍基地，彈藥庫中彈發火 一，二十六日敵機損失七十三架 一，英航空母艦一艘，二十五日在哈爾斯達克海上，被德空軍擊沉，德軍擊沉八千噸商艦一艘，並擊毀大型軍艦一艘，巡洋艦二艘一萬八千噸，武裝船一艘，當即發火

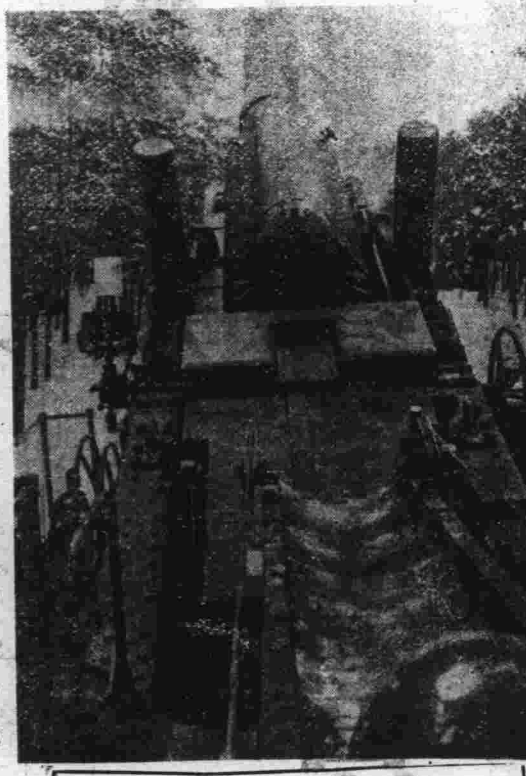

照片說明

在西線樹林中之德國重砲

△中央社二十七日巴黎電：法最高司令部公佈（一）、巴倫辛之聯軍，已按預定計劃撤退，（二）、德軍增援開始猛攻發南，現正激戰中

△中央社二十七日巴黎電：法軍最高司令部今日公佈，聯軍已自比國一要衝華蘭聖奴方面撤退一，華蘭聖奴方面聯軍，實行預定撤退 一，德軍得大隊援軍之助，開始猛攻美南兩軍現正激戰中

華蘭聖奴爲比國戰綫，德軍包圍線內，聯軍最近突出陣地，聯軍從該地撤退，其衝破德軍迴廊作戰，受大頓挫

△日內瓦二十八日海通電，據巴黎傳來之消息，接近法外部各界謂威甘德及愛昂賽德之間，就判定軍事情形，發生分歧之意見，威甘德將軍將不能遏止德軍進攻海峽通知愛昂賽德後愛昂賽德已有辭職之意，法軍界認爲愛昂賽德調任英國防軍總司令，係威甘德決定放棄採取阻止德軍攻英步驟，及在目前戰綫以南再設法防綫之象徵，據法高級官吏發表，此次調任愛氏係阻止英法之分離云

△瑪爾達二十八日路透電：卡特總督業已下令自今日起在下午十一時至次日上午五時三十分之間，實施熄燈制，作爲阻止航空降落傘隊登陸之防禦政策不遵守，熄燈令之民衆，必處以槍決云

△柏林二十八日路透電：據德軍公報載稱，鄧其克鎮業已焚毀，深入法境之德軍，已至伊伯爾，星期日我軍擊落英飛機七十三架，加萊爲我軍佔領云

△巴黎二十八日路透電：據法軍公報載稱，北部德軍在北海及麥囊之間，進攻比軍，英軍在尼士河之亞耳區猛攻，實力雄厚之德軍，頗收實效，索美戰綫以空軍爲助之法軍，大顯威風，衰斯尼東部敵軍實施不斷之進攻，星期日晚發生步兵及砲隊會戰，昨日大半日尚在繼續作戰中，德軍已受重創，我軍依然堅守各陣地，據法軍事發言人稱，尼士河方面尚在激戰中，尤其以星期日晚之戰，最爲激烈，星期一晨以重砲隊爲助之德步兵隊再度猛攻比防線，此次作戰德國竟不惜犧牲，擴大戰綫至二十五哩之長度，德軍此次在前綫作戰之坦克車甚少，索美河岸之法軍繼續掃除前數衛過該河之德軍，敵軍向南略退，據法軍事各界之消息，德軍進攻比防綫，頗爲激烈，多數運河已予比國以莫大之助，其中數運河中海船亦能駛行，此次大戰可望支持數日之久，最大勝利莫如英軍在亞爾附近（上尼士河岸），抵丹克喀之德機械化部襲攻佔領加萊及企圖進隊二翼云

德軍調赴海岸將進攻英國東南

△中央社二十七日紐約電：今日當地泰晤士報瑞京電：挪威方面德軍，留少數兵力於瑞典國境，其餘部隊，借最近開到之援軍，向海岸方面調動，傳數千機械隊，亦自西南岸克里斯將坦特向蘇格蘭對岸之斯達曼格爾方面調動挪威作戰，除那爾維克附近已告一段落，德軍勢將自挪威及法國北岸西方，同時進攻英國南北兩部，頗堪注目

英法飛機再轟炸德城市

△中央社二十六日柏林電：據今日陸軍當局情報，德空軍二十五日在那爾維克附近海上，擊沉英航空母艦該艦二十四日一度被襲，致受重創而沉沒

△科倫二十七日海通電：據星期日晚「西德觀察報」之消息，英法戰鬥機再度轟炸德國西部各城鎮，二十五日晚至二十六日之間，敵轟炸機在科倫城南投彈四枚，四彈盡落於萊因河中，以致該地未受任何損失，同夜由南部向科侖飛來之英轟炸機一架，已爲與探照隊合作之德高射機關砲隊擊落，駕駛員乘航空降落傘安然墜地，但不久即爲我軍所擒，其餘之英航空員已於爆炸時斃命，據宇尼希傳來之消息，二十五日晚至二十六日之間，敵機襲攻希爾格斯多夫，投彈多枚，炸毀及損毀房屋各一棟，居民一人斃命，另一人受重傷，據都稜傳來之消息，二十五日晚敵機在維特威斯及喀屯海姆間投爆炸彈一枚，另一炸彈在克屯海姆鎮民房附近爆炸，除民房炸毀二棟外，並無其他損失，投下之燒夷彈，落於花園中，亦未釀成巨災，據尤斯喀根傳來之消息，二十四日晚至二十五日之間，敵機在取爾匹喜附近投彈三枚，均在寬場上爆炸，並無損失云

意國參戰期迫近

法消息通認爲在六月上旬

意封鎖法瑞國境當局否認

蘇聯警告意國：決保護巴爾幹

△倫敦二十七日同盟電：意大利之參戰形勢，英政府雖躍起努力外交工作，但仍不能消滅，尤其是最近意軍事上，強行各項準備，意輪延期出口，及報紙對英法抨擊之尖銳化等，意之參戰，更有視爲時間之問題者，聯合國對意關係倍加危險性，英軍事當局，亦就意今後之動態，採取嚴重監視之態度，同時聯合國方面，增強英法近東軍，埃及軍急速準備對戰，調動地中海之英法艦隊，法軍集結法意邊境方面等，採取萬全之措置云

△倫敦二十七日同盟電：據此間政界透露之消息稱羅斯福總統爲遏止意之參戰不久將再以某方法對付墨首相又一部份謂，羅總統對墨首相業已再度發出通牒，他方面邱吉爾首相，亦於二星期以前，爲與意恢復和協，致親筆書與墨首相，但墨首相答以意之對戰態度，業已決定，不能轉移云

△巴黎二十七日同盟電：關於意大利參戰之時期，依然發生種種推測，莫衷一是，二十七日坦報羅馬特派員，從意國內一般情勢推測之，意下最後決意之時機咸認緊迫，其根據如次：一，二十六日墨索里尼首相，與軍首腦部重要協商 一，自用汽車之使用，除受特別許可者以外，六月一日起，禁止行駛 一，軍事上各項準備着着進行 一，國內輿論，最近高唱參戰入雲，政府機關投載稱決意之時業已到來，傳國民早已靜待墨首相之進攻命令，與法國民以莫大之衝擊云

△中央社二十七日巴黎電：意國如參加德方作戰，英法聯軍，將更趨不利，各方頗爲注目，法國外交消息通，伯爾某納克斯氏，保中立國之確實情報，料意國或於六月第二週中，實行參戰，其進攻目標，視現下西歐境之戰局如何而定

△中央社二十七日紐約電：合衆社羅馬電稱，得自外交方面情報傳，意政府今夜實行封鎖法瑞國境，引起各方衝動，惟該社羅馬分社報稱，意政府謂未悉其事，加以否認，認爲不過爲一種新傳說而已

△中央社二十七日紐約電：巴爾幹形勢，因意蘇兩國態度未明，呈無謂之緊張，今日美聯社布加列斯特電稱，蘇聯近數週來，對巴爾幹各國進行外交壓迫，已通告意國謂，蘇聯決保護巴爾幹，某報告如下：蘇聯近數週來，對巴爾幹各國進行外交壓迫，以巴爾幹之保護者自居，故布加列斯特方面，認爲蘇聯有接近聯合國之意向，傳蘇聯政府，已通告意政府謂，如意國如侵入巴爾幹，蘇聯決出而加以保護，羅馬尼亞政府及外交界，認爲意國或將繼續維持非交戰國之態度，此項情報，予南斯拉夫以大安心，一方傳比薩拉比亞問題，蘇聯與羅馬尼亞兩政府間，進行折衝之結果，或將成立諒解

△直布羅陀二十八日路透電：自今日起直布羅陀業已實施熄燈令云

△中央社倫敦二十七日電：據羅馬消息，英駐意大使館，二十七日勸告旅意英僑，立即撤離意境

英蘇通商關係

會議將重開英已加修正

雙方圖改進代表已赴蘇

△紐約二十七日同盟電：英政府最近躍起與蘇聯接近，倫敦訊，據二十七日ＵＰ，英政府將任命駐蘇新大使似不久赴蘇京接任，他方英政府任命勞動黨領袖斯塔福特克立布斯爲特使，斯氏似已經由巴爾幹赴蘇云

△莫斯科二十七日海通電：對於外傳派赴莫斯科出席會議之英代表團業已發表，其他著名英政治家被任爲駐俄英大使之消息，蘇俄政界並未加以評論，莫斯科有關當局依然保持沉靜，但蘇俄并未要求英國採取上述步驟，甚爲明顯。莫斯科方面指出英國修改對蘇俄經濟政策之企圖，由英國目前之不穩定地位，即可看出，英外次布特勒會發表宣言謂，英政府業已採取改進英蘇關係之步驟，但蘇俄報紙並未刊載此宣言云

△中央社紐約二十七日電：據合衆社倫敦電稱，英政府近擬任命駐蘇大使赴莫斯科就任，并已任命工黨領袖格利勃斯爲訪蘇特使，格利已取道巴爾幹赴莫斯科，決在莫京與蘇當局重開通商交涉

△倫敦二十八日路透電：據路透社所得之負責消息，英左派領袖克利普爵士業已乘機赴莫斯科，舉行商業會議云

△倫敦二十八日路透電：據路透社由負責方面之消息，最近曾往訪中國之英左派領袖克利普爵士，業已乘機赴莫斯科作英蘇商業關係之預備會議，關於往訪莫斯科之英使節團一節，英政府尚趨待蘇俄之答覆，據路透社外交通訊員之消息，蘇俄對於此次由相信往訪不同意，毫無理由云

德皇孫重傷逝世

△柏林二十七日海通電：德前皇威廉第二之皇孫普魯士王，二十三日在前綫受重傷，於星期日晨逝世。皇孫在德陸軍中任中尉之職，殯儀約於星期三日在波茨坦舉行。威廉太子生於一九〇六年七月四日，一九三三年六月三日娶莎爾法蒂爲妃，其後在西利西亞居住，此次大戰中曾受第一及第二等鐵十字架榮譽勳章云

英對德作戰加深刻

倫敦形勢益緊張

強化戰時體制取締非國民行爲

感受德軍威脅撤退東南部居民

六十萬英人登記入伍

△中央社二十六日倫敦電：英國之對德作戰，漸趨深刻，政府極力強化國內之戰時體制，以資應付，前週中實施防諜法及各項條例，拘捕莫茲來等法西斯黨員，此項彈壓，且爲波及共黨員及和平主義團體之勢，政府不但對於此等積極的賣國份子加以彈壓，即對於消極的非國民行爲，亦擬加以取締，而不務後方工作，而耽於遊樂者，認爲在消極方面有害於國家，而利敵人，決定加以處分，近來流行一種第五隊之名，此項非國民份子，一方則以第六隊稱之，一，當此國家發動總力戰爭，一般人民主張，應保持人民的資源，認國內尚有多數男子，從事於與戰爭無關之工作，不足以應付新形勢，倡議廢除公共汽車，男子收票員，商店男店員，及菜館男侍者，又普通人自備汽車所用之汽油及使用紙類等，亦加緊限制，自今日起，一部招貼廣告傳單等均被禁止，關於食糧，據食糧部之公佈，自六月十日起，燻肉之限制再減其半，一週限爲四盎斯，又種花業者，限制其栽培花卉，而改爲菜園，以資生產，他方如公務人員，亦延長辦公之時間，全市戰爭空氣，極爲濃厚

△米蘭二十七日海通電：據星期一「希拉」報駐倫敦通訊員消息，英政府及民衆，每日恐懼德軍侵入，英官吏探敵

△中央社二十六日倫敦電：各種新政策，防禦倫敦各戰略重要地點，均設置機槍，各部院門前之衛隊，亦加派崗位，可疑之外國人，尚在繼續拘捕中云

△中央社二十七日倫敦電：德軍在法國北部海岸推進後，英倫三島已感受威脅，英東南海島各地，在德軍大砲射程之內，英當局已決定自下星期起，撤退東南部沿海各區居民云

△倫敦二十八日路透電：根據目前發出之命令，本年六月底以前，再度入陸軍服役之男子，可望有六十萬人云

△倫敦二十八日路透電：英飛機製造部長畢夫布洛克發表，已選派緊急委員會，處理飛機裝具之製造，據食品部長伍爾登發表，全國將分爲八百自給區，每區有主要及附屬食品貯藏庫各一所，總計設貯藏所一千六百處云

德國各大學容納作戰國學生

各國學生人數統計

△柏林二十八日海通電：一九四〇年上學期在德國各大學肄業之外國學生，總計三三〇三人，德籍學生僅有八〇六人，工程及鑛業大學以外國學生一五九九人居首席，其他各種科學之各大學，總計外國學生一四三一人，內計保加利亞以學生八百二十五人居首席，其次則爲羅馬尼亞學生三三三人，土耳其二〇六人，挪威一八〇人，南斯拉夫一七七人，匈牙利一三三人，斯洛伐克一二二人，中國，希臘，瑞士，意國，日本，敘利亞，盧森堡，巴西，立陶宛，愛沙尼亞，伊朗，荷蘭，丹麥，美國，秘魯，拉脫維亞，瑞典等國各有學生若干名，在德國攻讀之外國學生、計代表六十七國，甚至目前與德國作戰諸國之學生，亦准許入學受課，德人之慷慨可見一般，其中以英法加拿大南非洲印度，敘利亞巴勒斯丁及埃及之學生佔多數云

英王堂弟戰地失踪

△斯德哥爾姆二十七日海通電：據「星期日報」消息，英王堂弟弗萊德利克爵士，已在法國戰地失踪，福氏係御林軍某團軍官云

加拿大擴大陸空二軍計劃

總理在衆院所發表

△俄太瓦二十八日路透電：據昨晚加拿大總理麥坎茲金在衆議院發表，爲應付歐洲緊急動態起見，加拿大將迅速擴大其陸空軍實力，提出之增加建議內，除上星期發表之後方衛隊精兵外，預備精兵亦包括在內，今後征募之來服槍營，將組成實際作戰第四師加拿大軍隊載入空軍人員名單內之五千加拿大人，將迅速奉召入伍，同時爲供給增加軍隊之服裝起見，各工廠每日須工作二十四小時云

蘇聯石油源源運德

係履行條約

△柏林二十七日海通電：外傳蘇俄停止供給德國鑛物及石油之消息星期一此地業已正式否認謂，蘇俄對德之石油供給，完全按照條約履行云

英當局決封鎖新聞

△斯德哥爾姆二十七日海通電：英總理邱吉爾宣佈封鎖英國新聞，各地頗不以爲然

美總統夫人廣播演講

宣揚愛人要旨

△華盛頓二十七日路透電：美總統羅斯福夫人代表紅十字會賑欵委員會向全國廣播，略謂，吾儕若不顧及他人之所需，實與造成戰禍之敵軍無異，美民衆應盡力施捨，基督教予吾儕之大舉誡：愛鄰人如愛自己，不可忘記云

防衛巴拿馬運河

美陸海軍協議

△中央社二十六日華盛頓電：美政府鑒於歐戰日趨擴大，急行充實國防，國務院當局今日稱，美海軍將校，業於防衛巴拿馬運河，巴埃克華多爾陸軍將校，協議動回云

情處漫話

打牌（續）

情聖

但是話又說回來了，丈夫給太太們去賣力氣賺錢去了，太太們可在家做些什麼呢？閑着沒事，只有打牌算是一件正當娛樂吧，據說迷於打牌的一坐上牌桌子，雖然頭頂上有飛機在投彈，也要和了這副三番纔肯進地下室，夠多偉大！打牌固然有時候輸得焦頭爛額，但也有時候贏得歡天喜地呢！輸了固然是輸的丈夫的血汗錢，但贏了却不妨買點東西安慰安慰他，以示好感，表示「打牌不忘丈夫」，這樣一來，丈夫也就忘了他換取這一點東西曾出了百倍的代價，他還非常高興的會少向妳叨嘮一點打牌之害了。

當妳用飛色舞的向丈夫述說妳和了一副滿貫，槓上開花，並且還關卜家的和，而且還是自已的莊的時候，他一定震於妳這樣如火如荼的運氣，口沫飛濺的驚人演講，而拜倒在妳這偉大的牌術家「手氣」之下，說不定他也想獲得一次這樣的運氣，而做妳的門徒呢！並且妳還可以藉打牌替他聯絡上司太太的感情哪！

但是不管把天說坍了，丈夫對於妻子迷於打牌是無論如何不會滿意的，丈夫需要的是公畢回家，溫柔的安慰，對家事井井有條的佈置，對子女耐心靈職的教養，對他吩咐的事情，件件替他辦好，他不高興在工作了一天之後反而爲妳打牌晚回而等門！

但是丈夫對於妻子打牌固是頭痛，却也有抵禦之方，最近有某先生用「交女友」與其夫人作打牌之交換條件，妥協之後，結果圓滿，雙方各得其樂，各位有對打牌極感興趣之夫人者，不妨一效，但要注意不要弄巧成拙纔好！

但如男子不管正事而專門打牌，尤爲罪大惡極，聰明的太太們；一定有方法讓這些打牌丈夫們於抵制方法而戒賭，毋庸我再多說了呢？

巧對

老卜

三家村的老學究，在家內設了一所私學，開門授徒，這位先生的年紀，已逾大衍，但是師母正在如狼時代，（女子三十如狼四十如虎）因此先生對於內差，往往不能十分遇到，輒遭師母白眼，這位老夫子對於一部論語，雖則讀得熟爛，惟獨忘記了這「不遷怒」一句，他每次隔夜受了師母的氣，第二天一定要在學生身上報仇，所以他的學生每天早晨上學的時候，先觀師母的顏色，以卜這一天的幸運，要是師母面帶笑容，就是背不出書亦沒關係，倘若面呈怒色，無疑的要挨手心，故而這班學生對於老師有些不滿，大有小子鳴鼓而攻之的現象，事有湊巧，一日，先生要想吸烟沒有火柴，他就打發一個年紀較大的學生，到師母那邊去取火，其時正在盛夏，風雨無常，這位取火的學生，剛到內室，忽然大雨傾盆，只因師母住的是東廂房，學塾設在西面，相隔一個極大的院子，師母存了一片好心，叫那學生暫待一下，免得雨水淋濕衣服，這位學生唯命是聽，直到雨停之後，方始回去，先生心中不樂，但因師母命令，不敢發作，只好借題發揮，與那學生爲難，重重的責罰他一下，方息心頭之恨，於是即出對題云：「雨過學生火到」，令那學生去對，並且限定亦要即景，對仗不工，或者對不出來，不准回家，這位學生一看上聯，到幷不難對，就是即景不易找，左思右想，不是對仗不工，就是虛構景象，時光好似流水一般的過去，同學的小朋友一個個的携了書包回家，他還是一籌莫展，這位老師又是一些不肯放鬆，非但實行關「夜學」，幷且還要罰跪，多虧師母仁慈說了人情，總算幸免，當夜這位學生就被關在書房以內直到天明，師母覺得這個學生着實可憐，就打了一盆臉水，給他洗臉，其時已是日出東方，這位學生看見師母取水來到面前，見景生情，不覺觸機，得了下聯，於是急忙寫將出來，送給先生批閱，先生看了把頭顛了幾下，贊道：「對得頗好」，就朗朗的念了一遍，那裏知道，不念猶可，一念之後，勃然大怒，師母在旁邊聽了，面上亦覺烘烘的發起燒來，原來這位學生把「雨過學生火到」，對的是「日出師母水來」！

▼▼▼▽……

黑白舞裏的新新歌舞團少女團員

艷異記

香姐

這是一個從上海來的朋友述說的故事，據他說這是一件事實，而且是千眞萬確的，在這華洋混居，五方雜處的上海，或許也有這樣事情，他姑妄言之，我便姑妄記之，各位也就姑妄看之吧！

以下便是他所敘述的：

我有一個朋友A君，有一晚他到大上海去看電影，那時他鄰座坐着一位極艷麗的少婦，雍容華貴，儀態萬方，A君雖然生得很健美，但他平日極爲老實，所以麗色當前，他並沒有什麼異態，及至休息時間，那位少婦拿出煙來，却沒有火柴，那時恰巧也沒有Boy在跟前，她拿着煙，那雙俊目頻頻的看着A君手上拿着吸燃了的紙煙，A君當時不好意思再置之不理，於是便將火借給那個少婦，兩人藉此機會，攀談起來。

及至電影完場那位少婦道：「我們跳舞去吧」！在A君應允之下，兩人一同到麗都，這位少婦非常奇怪，她一坐定之後，立刻要這樣要那樣，要了很多東西，却坐了不到半個鐘點就要走，再到大都會，又是如此，不到半夜把上海的大舞場跑遍了，這時已差不多夜半三點鐘，她從最後一個舞場出來，便道：「太晚了，我不想回去了，我們到國際開個房間吧」！這時A君身上的錢已經花得只剩幾塊錢了，不敢去却又不忍不去，結果還是去了，到國際開了一間頂大的房，A君已準備好，明天派人到家中去取錢，兩人至此，無話可說，A君這一夜是溫香在抱，暖玉盈懷，享盡人間艷福了！

至次日A君醒來，已經日上三竿，枕傍的玉人却不知去向，他趕快喊Boy來問答道：「那位小姐天一亮便走了，房錢一切均已付清，並且囑咐不要喊醒您，所以沒有驚動」！A君悵然久之，及至起床，却在枕傍發現嶄新的鈔票一疊　整整三千元！

A君自此以後，如同瘋了一樣，天天拿了這三千元，遍處找這個女子！誰勸他這三千元，他便會拚命一切正事全都拋棄了，直到現在！

說到這裏，他停止了他的敘說，並且喟然嘆曰：

上海有錢的女子們眞會玩哪！

漫話舞女美

恨紅

諺云：「佛要金裝，人要衣裝，」又云，「三分人才，七分打扮」，可見裝飾之重要，今就舞女言之，當其濃裝豔抹之赴舞場也，見之如天仙化人，實則此乃妝飾之美，匪可謂之眞正美，然舞女亦惟有此裝飾，始能動人遐想也。

觀舞女，莫妙於梳裝未罷時當其雲鬟欹斜，咽脂洗盡，此正舞女眞色處。

舞女之態不一，所最銷魂者，莫如憨態，然則須無意則佳，如裝模做樣，亦無足爲奇也。

舞女之笑，最饒嫵媚，有失聲者，有露齒者，皆不爲佳，惟含笑與嫣然，最足銷魂奪魄。

舞女之眉宜淡，若遠山，若新月。

舞女之溫柔態與溫存態，各有區別，溫存則靜默，溫柔則旖旎，溫存者端莊，溫柔者嫵媚，不可一例而論。

舞女之目，妙無可比，其最足勾魂奪魄者，莫妙於斜睨，每當摟抱時偶一傳情，雖令絕妙丹青，亦難摹其一二也。

正誤

二十五日本刊之「舞女最歡迎之舞客」，作者恨紅君被手民誤植「恨紘」，特此更正，並向恨紅君致歉！

遺失聲明

遺失聲明 茲遺失軍特務部武昌分室第七二〇七號安居證一枚除呈請補發外特此登報聲明作廢 劉桂英啓

遺失聲明 茲遺失武漢特別市政府普通職員證章第九二七號一枚除呈報幷請補發外特此登報聲明作廢 周其襄啓

遺失聲明 茲遺失陸軍特務部武昌分室第二五二九三號安居證一枚除呈請補發外特此登報聲明作廢 馬可發啓

遺失聲明 茲遺失軍特務部發給第一八五七三號安居證一枚除呈請補發外特此登報聲明作廢 左漸榮啓

遺失聲明 本人遺失市政府一六七七號證章一枚除呈報外特此登報聲明作廢 李子縉啓

遺失聲明 茲遺失武漢特別市政府第三二五號普通證章一枚除呈報外特此聲明作廢 胡伯陶啓

更正 前遺失市政府第一九四九號身份證明書及國立中山大學修業證明書各一紙業經登報聲明作廢茲上項證件業已尋獲特再聲明 余垣墉

遺失聲明 茲遺失陸軍特務部武昌分室第四〇六四二號安居證一枚除呈請補發外特此登報聲明作廢 盧洪學啓

遺失聲明 茲遺失陸軍特務部發給安居證一枚（號碼誤記）除呈請補發外特此登報聲明作廢 花樓街九八號雷子行啓

武漢特別市總商會籌備委員會通告

查本會籌備武漢特別市總商會已經數月現在籌備期限行將屆滿亟應趕辦正式總商會成立各事宜所有各業登記及籌備同業公會等事務應即限期暫停爰經提交第二十四次全體委員會議議決本月底（即五月卅一日）暫停登記督催已有組織之各同業公會籌備會於本月底以前成立正式同業公會幷呈報等語紀錄在卷除呈報幷通告外特此錄案登報以便週知

安利英催換棉紗棧單

敬啓者凡持敝行臨時棉紗（即復興公司三十二支金獅球細紗）棧單人請於兩星期內前來更換正式棧單過期不換概作廢紙特此通告　漢口安利英洋行啓　一九四〇年五月二十四日

武漢特別市市政府衛生局工務局會同招商承辦漢口傳染病醫院加建病室辦公室及衛生設備等工程通告

茲因本市傳染病醫院（院址在漢正街清遠巷前湖北省銀行倉庫）加建病室辦公室及衛生設備等工程招商承辦定於六月一日下午三時在衛生局當衆開標如有投標者可於五月二十六日至六月一日午前止前來衛生局領取標單暨簡章圖說（每全份紙張手續費二元）隨繳押標金日鈔五十元得標後移作保證金之一份未得標者無息退還特此通告

湖北省政府警務廳招標通告

本廳現擬將武昌城內羅祖殿十四號房屋改修爲警官講習所所址凡在本府建設廳或漢口特別市建設局登記之甲等營造廠願意承包上項工程者務於六月壹日上午十時至本廳總務科事務股繳納印刷費日鈔二元領取圖樣章程標單等件並限於六月叁日下午三時以前將標單及押標金呈送本廳以便開標決定選取其繳納印刷費無論中標與否概不發還特此通告

紅綠新聞

外匯英穩美縮
滬標金漲風又起
本市飾金較前軋升十元

本報訊：據上海電訊，昨日（二十八）滬市金融消息，英滙承上日收盤市價，屹立未動，美元繼續微縮，標金昨市漲勢又厲，晨起開盤五千八百另五圓，竟而扶搖直上，迄未回頭，迨乎收盤，又復衝破六千元大關，爲六千另二十元，計軋升二百十五元，穩靜未久之金市，視之昨日，似將又掀巨濤矣，此中索隱，殊有令人難以猜想也，本市銀樓飾金，其上日售價之六百十五圓，亦因之軋升十元，爲六百二十五元云，玆節錄滬市交易市價于後，

（先令市價）（上午收盤）現貨，四辨士又八分之一，本月份期貨，同，六月份期貨，三辨士又三十二分之一，（下午收盤市價同）

（美元市價）（上午收盤）現貨，五元又二分之一，六月份期貨，五元又四分之一（下午收盤）現貨，五元又三十二分之十五，六月份期貨，五元又三十二分之七

（標金市價）（上午收盤）五千八百另五元，五千八百八十元，五千九百三十元，五千九百八十五元，六千另二十元

軍票標準行情

日金 一〇〇
法幣 早 一三三 晚 一三一七

歐洲戰事日趨劇烈
津糖來源不暢
市價因之逐步增高

天津快訊：津市市塲最近風波頗烈，蓋受金滙及歐戰擴大之刺激，人情極爲不安，各業市氣雖有劇烈之風險，究不如棉布之洶湧，忽昂忽疲，殊有無從捉摸之勢，其他各貨以棉布之狂升猛落，亦蒙受甚大之衝動，玆就糖市而言，近旬日來，糖價狂升頗烈，以往感受打擊者，以今次之大升，大都獲有利潤，惟日來市況，又轉呈不定，爰近二三日來，歐戰以德軍突向荷比盧三國進攻，英法聯軍又在西印度登陸，今後南洋一帶治安，能否安謐，殊爲可慮，一般糖商認爲英法聯軍既在西印登陸，東印方面，荷印當局雖力圖自主，不欲第三國援助，但英法兩國能否尊重東印現有地位，決難肯定，倘英法竟不尊重東印當局之地位，一旦向東印進兵，則南洋一帶治安將被其淩亂，若然，則南洋交通不便阻滯，東印與國際間之貿易必然蒙受威脅，而南洋一帶所生產之糖品，勢不能自由輸出，雖可輸出，亦以交通之不便，亦不易獲得圓滑之運輸，市價吃底因運費及保險費等之增重，亦必提高無疑，華北所賴以接濟之貨，以後僅友邦日本一途，但友邦生產數量雖重，終以華北人口過多，消耗力過大，不敷需要，一般資力雄厚之各商必然囤積，即稍有游資者，亦將追蹤購存，市場可以流通之數量無形減低，市價不免受其衝動，已屆糖品消耗最多之季節，倘荷印現有地位一旦動搖，則市氣之軒昂，恐不易戢止，故現時糖市雖有不良環境及市價俏升之過大，不看一躍千丈，然轉趨大落，或不甚容易云

市乞丐收容所
五月二十八日收容人數

原有	三七九名
新收	一名
開釋	一名
實在	三七八名

雞蛋市價堅昂
原因銷路尚佳

本報訊：鷄鴨蛋在本省，尚爲農家之副產品，但因產地遼闊，且多集中於本市，以故逐年貿易數字，頗爲可觀，事變以前，外人投資于蛋廠事業者，亦頗稱繁榮，經機製後，歷年出口之蛋黃，亦占本市出口物之重要，邇來本市繁榮均已相當恢復，機製蛋廠，亦有數家復業，惟鷄蛋來源，因交通不便，未免減少，市價遂亦堅昂逾恆，聞之現下蛋行收價，尚穩居每千枚華幣四十五六元間，過去最高時雖亦曾上升至五十元，但際此暑令，蛋廠行將歇夏，市價例必下降之時，尚能站立於四十五六元間原因，蛋廠需納尚佳耳，云鴨蛋因僅供市民佐食，價較軟弱，但亦須每千枚四十元左右云

北京滙市證券
最近價格

北京訊：十七日北京滙兌行市，日滙（買價）每日元合國幣一元一（賣價）一元英滙買價，每國幣合四便士，（賣價）三便士二分之一，美滙買價國幣百元合五金圓八分之三，（賣價）四金元八分之五。又訊：北京證券行市統甲種，（五六〇〇）統乙種（五三〇〇）統丙種（四六〇〇）統丁種（四四〇〇）統戊種（四五〇〇），九六公債（六〇〇〇）中國銀行（六六〇〇），交通銀行（六一五〇），金城銀行（六一五〇），鹽業銀行（九九〇〇），大陸銀行（七五〇〇），浙江興業（五〇〇〇），電車公司（四三〇〇）

京米市上騰
當塗來源無形中斷 上熟米破三十元關

南京訊：本市米糧來源，近日參早零落，致一度平穩之米價，又復掀起漲風，溯其稀少之由，據稱，前傳當塗板橋一帶，有奸商偷運米糧出境情事發生，究係事實，或係流言，迄未證實，惟一般營米正當商人聞訊，類多裹足不前，故當塗裕溪來源，無形源於中斷，影響京市民食，實匪淺鮮，昨日河下來源，依然無起色，外江僅到船兩艘，見糙熟米約三百担，內河傳在途貨約有九車，四百五十担，廊行只見少數元麥，米糧顆粒未到，城戶進胃雖濃，因漲勢猛烈，相繼縮手，結果，成交約千担，行盤漲一元，計開卜黃熟三十元五角，洋熟三十二元，機米二十九元，元熟二十七元云

杭州綢業
異常活躍

杭州通訊：杭市綢業市塲，本月份各種綢疋成交頗爲踴躍，塲業頗爲發達，其中以花巴緞與大綢爲最闊忙，現將各貨成交數列後。

花巴緞	八四一一疋
素巴緞	一〇五二疋
克利色緞	一三六〇疋
芬芳綢	一六四〇疋
古羅米	二五疋
通絨	五六疋
花香綾	二六四疋
大綢	七二一九疋
燕雲巾	四〇六疋
眞絲緞	三八疋
紡綢	二五疋
共計	一八二七三疋

武漢商情

米類（每石市價）

頭號熟米 華幣	三一，〇〇〇
二號熟米	三〇，〇〇〇
三號熟米	二九，〇〇〇
四號熟米	二八，〇〇〇
八號熟米	二四，〇〇〇
上糯	四〇，〇〇〇
次糯	三八，〇〇〇
下糯	三六，〇〇〇
碎糯	三〇，四〇〇

雜糧類（每担市價）

陳小麥 華幣	十一，五〇〇
次小麥	七，八〇〇
榨豆	一〇，五〇〇
蠶豆	一〇，六〇〇
綠豆	一〇，二〇〇
白芝蔴	三五，六〇〇
黑芝蔴	三一，四〇〇

油類（每担市價）

豆油 日金	四五，〇〇〇
生油 華幣	六四，〇〇〇
蔴油 華幣	七六，〇〇〇
菜油 華幣	六〇，〇〇〇
秀油 每桶 華幣	一五〇，〇〇〇
桐油 每担 華幣	二三〇，〇〇〇

酒類（每担市價）

汾酒 華幣	四八，〇〇〇
加皮	四五，〇〇〇
金菊黃	四五，〇〇〇
碧綠	四五，〇〇〇
南泘	二八，〇〇〇
花彫 華幣	三八，〇〇〇
竹葉青	四〇，〇〇〇
本廠紹酒 每壜	十二，〇〇〇
太陽啤酒 日金	一四，〇〇〇
麒麟啤酒	一四，〇〇〇

每箱三十四瓶市價

肥皂類（每箱市價）

祥茂皂 日金	一九，〇〇〇
扇面皂	二一，〇〇〇
開拓皂	一七，〇〇〇
固本皂	一八，〇〇〇
豐號皂	一八，〇〇〇
千斤皂	一五，八〇〇

金錢市價

赤金買進 每兩	五八九，〇〇〇
赤金賣出	六二五，〇〇〇
銀元 每元	六〇〇枚

糖類（每担市價）

車糖 日金	八〇，〇〇〇
次車糖	七一，〇〇〇
青糖	五二，〇〇〇
赤糖	六二，〇〇〇
粗砂白糖	六五，〇〇〇
冰糖每箱	三六，〇〇〇
廣冰糖華幣	八二，〇〇〇
廣紅糖 日金	五二，〇〇〇

煤炭類

烟煤塊 每噸 華幣	七九，〇〇〇
烟煤末 每噸 華幣	七一，〇〇〇
板炭 每担 華幣	一一，〇〇〇
柴煤 每噸 日金	四二，〇〇〇
炭元 日金	二，八〇〇
松柴 華幣	三，〇〇〇

麵粉類（每袋市價）

香烟類（每箱市價）

綠龍牌 日金	七，〇〇〇
紅龍牌	六，四〇〇
黃龍牌	五，〇〇〇
十支美麗牌 華幣	二〇，〇〇〇
寶船牌十支 華幣	二二五，〇〇〇
金槍牌十支 華幣	二三〇，〇〇〇
將軍牌二十支 華幣	三六五，〇〇〇
黃金 華幣	四五〇，〇〇〇
品海 華幣	四九〇，〇〇〇
美芳 華幣	二二〇，〇〇〇
小美傘 華幣	五二〇，〇〇〇
大美傘 華幣	五九〇，〇〇〇
紅五輪 華幣	三三〇，〇〇〇
白五輪 華幣	三三五，〇〇〇
吉祥牌十支	二二〇，〇〇〇
百花牌十支	二〇五，〇〇〇
大英牌	二一〇，〇〇〇
指南針十支 華幣	二七〇，〇〇〇
黃錫包十支	三八九，〇〇〇
樂天 華幣	三三〇，〇〇〇
歡迎 又	九一〇，〇〇〇
大秋牌 又	三六〇，〇〇〇
萬壽牌 又	三三〇，〇〇〇
五蝠牌 又	三三〇，〇〇〇
金鵄牌 又	二二五，〇〇〇
滿月 華幣	四六五，〇〇〇

雜貨類

亞細亞煤油 每聽 日金	三五，〇〇〇
船牌 華幣	五九〇，〇〇〇
紫金山 華幣	六〇〇，〇〇〇
雙刀牌 又	四八五，〇〇〇
德士古	三三，〇〇〇
鷹牌	三三，八〇〇
城門牌	三三，五〇〇
僧帽牌 每箱	一九，五〇〇
洋燭 鷹牌洋燭	一八，〇〇〇
三角牌 每袋	五二，〇〇〇
洋鹼 日金	
卜內門純鹼 每袋	七四，〇〇〇
卜內門燒鹼 每桶	四五〇，〇〇〇
安住牌 每箱	二二五
蚊香 日金	一二〇，〇〇〇
月虎牌	一一〇，〇〇〇
雙錢牌火柴	五六，〇〇〇
孔雀牌	五二，〇〇〇
龍星牌	五二，〇〇〇
鷄牌	三五，〇〇〇

天聲舞台

閨秀名票 華香琳小姐
離漢在卽 最後一天 留別紀念 錯過此次 驚鴻難見 萬勿放過
並請票界名宿暨本台名角聯合表演
最後一天
二十九日夜戲
倪家洲君 陳福壽 劉五立 吳伯清君 葉宇誠君 李守一
武昭關 趙仲安 蘇三起解
全本審頭刺湯 于鴻賓 華香琳小姐
八大鎚 王武錫
六時上塲務請早臨

廣雅中學招生

通告 本會依照原定計劃大綱有廣雅義塾中小學之設立，現已覓得本鎮洪益巷前夏口縣署房屋，重加修葺，先行招考中學生，所有班次名額考期科目列後，一，班次：初中一上，二上，三上，高中一上，各一班，二，名額：每班五十名，三，考試科目：初一上（國語算術）初二上（國文算術，英語或日語，史地，化學）初三上（國文，代數，英語或日語，史地，化學）高一上（國文，代數幾何，英語或日語，史地，理化），四，考試日期：六月二日上午新鐘九時起，五，考試地點：四民街漢語講習所，六，報名日期：五月二十九日至三十一日，七，報名手續：填寫報名書，并隨繳證明文件及二寸半身像片二張，證明文件驗明後當時退還，報名費免收，八，報名地點：特一區漢中街一四五號廣雅學會事務所，九，待遇：免收學費，十，附註：本學期開學較遲，其未能授完課程，在暑假內補足

新法 王志和 特法眼科 新久奇難目疾一治重見光明 漢口清芬二馬路武昌里三號

尚古齋古玩店 收售骨董磁銅玉石古泉字畫 特二區界限路十八號

天津汽車服務社 兼售美國造US牌新輪胎 兩儀街

高尚 生生 極品
參燕部 清燉參燕補品 每盅六角起碼
點心部 高尚中西點心 每份一角起碼
中餐部 承辦山珍筵席 應時和菜小吃
西餐部 搜羅各國名產 色白宴會零餐
參燕部 法租界輔堂街 日夜通宵營業 中餐部 特三區湖南街 外送尤爲歡迎

教育週刊

第四十六期
武漢教員同學會主編

應共同矯正與注意之點
—中日在教育上今後—

郭一新

東亞民族之存亡，視夫中日青年之優劣，中日青年之優劣，視夫教育施授之得失，蓋際茲東西異域之爭雄，黃白兩種之競秀，青年爲目前之生力軍，兒童爲將來之準備隊，斯彼此所公認，亦人我所同見，究竟終局鹿死誰手，實看青年優屬何方，教育有旋乾轉坤之魄力，有移風易俗之效能，爲青年之規範器，爲兒童之陶鑄爐，其施授之得失，足定青年之優劣，預卜民族之存亡，此乃因果關係，古今定律，未可以强辯之也，中日青年，爲東亞民族之基礎石，爲黃色人種之棟樑木，石碎則牆危，木斷則瓦解，其共存共榮之必要性，由此可以概見，迺者兩國教育，過去同偏重於一木獨支之謬見，其教也以猜，其訓也以忌，遂使應同手足之青年，反作吳越之仇視，誘之以私，導之以利，致令應相互助之青年，反懷傾軋之惡念，鷸蚌相持，漁人得利，况異族白人，已眈眈虎視於西歐者乎，此爲中日在教育上今後應同矯正者是也，盧溝橋之砲聲，已啓發中日人士之聾聵，掀開東亞民族之關念，不二數年，由麻木而知儆惕，由離異而趨團結，同胞六億，攜手同登和平之道，秩序一新，努力共負建設之責，示景氣於西歐，顯精神於白種，曷勝榮幸，惟是素離偶合，猶恐誼屬形勢，欲求永久團結，要素尙需精誠，司教育者，均應注意眞而不僞，誠而不欺，使中日青年，相親而不相怨，相敬而不相凌，視國家爲父子，以父子之愛愛國家，視東亞爲家庭，以家庭之好好東亞，朝野謳歌，同呼和平萬歲，仕民同樂，共祝亞洲千年，敬獻微忱，實深盼禱。

談國語教學法記（續）

市立四十二小全體教職員

東扯西拉的作文簿簡直是改死人

馮：現在再來談談作法，過去曾有一個時期，我對於作法，往往不注意，事先既不預備，臨上作法堂時，就慌了手腳，於是就出了些「春風」「秋雨」這一般無病呻吟的題目，可憐這般孩子們，如何能做得出來，結果就東扯西拉的亂做一陣，先生們碰着了這樣的作文簿，可就腦殼疼了，簡直是改死人。

朱：對哪！我也有同樣的感覺，作文題目，原是應該預先擬就的，最好能和國語課文取到連絡，使他們能夠做作才好。

易：在中年級的學生，才學叙述文，我們擬題，要就兒童生活上所接觸或親身經驗的事項爲題材，

馮：記得有一次我講四上國語第一課「飛到北京」時，我就暗示着，假如我們換一個題目「坐船到上海」，那麽第一段就要說由船中所見到的兩岸景緻，第二段就要說到上海的情形，最後才說到上海去的目的，他們都有了印象，第二天我出一個「上學」的題目，果然，他們都能分段的敍述，先說早晨上學，途中的景緻，再說學校的外貌，最後說上學的目的，我改起來也就省事多了。

漱口洗臉吃飯睡覺

彭：中年級的學生，發表能力，非常的薄弱，作文或週記簿上，盡是漱口洗臉吃飯睡覺。

易：我的週記，就光是洋車夫打架，汽車軋死人。

馮：我們只要指導兒童正當的方法，使他們多多練習，譬如指導兒童作文要以實物或普通應用文書信租字佈告……最爲相宜。因爲這都是活題目，只要教師善於引導，慢慢的就會增强兒童發表的興趣和能力，自然就不會記帳造謠了。

王：低年級兒童的口述文，我覺得應該時常讓兒童陳述一件簡單的事情或故事……

朱：的確，低年級的說話作業，就是作文的動機，教師從旁隨時校正批評，其餘同學，自然就有印象了。

李：我覺得一年級的塡字，應該由教師多多的舉例，使他們做造，所舉的例，應該趣味化，他們就不會感到枯澀了。

宋：最後，即於好的文章，我們應該提出來，或者張貼在教室裏，或者登載到報紙上去，一方面可以給作者本人一種鼓勵，一方面也可讓其餘的同學，

墨它子

李：起先一年級的小字本子上，盡是墨它子，看見了腦殼疼。

彭：這和墨的濃淡執筆的姿勢運筆的方法，都有連帶關係的。

李：後來我研究改良的方法，記得我叫他們寫「天亮了」三個字時，我先引起他們寫字的動機，再在黑板上範書，和他們討論每個字的筆順和結構，隨着就叫他們用手指頭書空練習，或在黑板上試寫，然後叫他們各自在紙面練習，同時我就來回巡視，指導他們的身體和執筆的姿勢，我讓他們都寫完了，我就收集攏來，評定甲乙，將最好的給他們看，這樣一來，我那一班的寫字，果然有進步了。

記得有一次，我叫他們寫一個「馬」字，其中有幾個學生，把當中的一直寫掉了，我就說：「你把這匹馬的脊梁骨拿去煨了湯嗎」？他們都笑了，結果，他們再寫這個字，就沒有一個錯的了。

易：我覺得中年級以上的學生，應該時常有設計的書法練習，如寫信寫級報：

馮：教室裏的標語，頂好是要學生自己寫，這樣就會增加他們的興趣了。

易：對的。

馮：教師批評兒童的成績，不應該太嚴格了，應該多加鼓勵，如果用書法家的眼光，拿着他們寫的字輕蔑地說：「這寫的甚麼東西！」這樣不但不能鼓勵兒童自己進步，反……

……（沉靜）……

拿出事實來給人家看看

朱：今天談的話很多很多，各位先生，都能貢獻自己寶貴的經驗來相互切磋，小兄弟覺得很高興，來！我進各位一杯香茶！（手提着大白茶壺倒茶）

馮：我們今天的談話，眞有意外的圓滿，有我們這種精神，我實在替四十二小的前途慶幸。（鼓掌）

朱：我們不光是要「坐而言」，還要「起而行」，拿出事實來給人家看看，免得人家說我們金漆圓桶。

馮：（搶着）外面光……

哈哈哈……

哈哈哈……（完）

由教育之重要說到學校與家長
——敬向學生家長進一言

高著僧

夫宇宙之間，百千萬物，而最上者人也。人類之中，百千萬事，而最要者教育也。是以古之聖賢，於教育一事，倡之，導之，發揚之，惟恐其不光大，惟恐其不進展，而後之明哲，從之，法之，改進之，亦惟恐其不光大，惟恐其無所展也。此吾國惟然，而世界各國，何莫不然。所謂「人同此心，心同此理」者是也。蓋教育爲人類之命脈，文化之源淵，亦國家立國之本，人生立身之基，其重要有如此，宜乎古聖賢之倡導於後，明哲之法從，而今之我輩負教育責者，敢不孳孳焉，惴惴焉，般般翼翼以負斯任以盡斯職也乎。

竊謂教育一事，有三要素焉，卽學校，教師，學生是也，學校爲施行教育之機關，教師爲執行教育之主腦，學生卽教育對象，亦學校教師之對象也，如是一觀，有此三者，則教育之事盡矣。孰不知三者之外，尙有於教育關係最爲切要者，卽學生之家長也，請問社會間孰爲家長，孰非家長，惟恐天下之爲父母者，盡人有子女，盡人皆家長也？蓋爲家長者，莫不願其子女，有成就，有進展，將來有所作爲也。夫凡父母之所望於子女者，而學校中早已教之以成就，教之以進展，教之以有所作爲也。學校與家庭，教師與家長，其地與人雖各異，而所存之懷抱，所望之目的一也。旣如是，則家長之於學校於教育，其關係之密切，不待言矣。吾嘗謂有好學校，亦必有好家庭，有好教師，亦必有好家長。換言之，有好家庭，亦必有好學校，有好家庭，有好家長，亦必有好教師，設此二者，有一不善，其所望於子女學生之目的，亦必不能達。是二者相須之般，亦猶乎爐之與火，欲鍛鋼鐵，火與爐捨一不可也。故子女在校，即由教師教導一切，學生在家，即可由家長管理一切也。如此雙方協助，而所望之目的庶乎易達。

茲謹向學生家長貢獻數事，切望採納是幸。

（一）注意子女上下學的時間，現在各校之上學放學時間，均有一定，爲家長者應注意其每日上學是否有定時，是否有貪玩逗留之情形，尤其每日清晨，務要督促其早起入學，雖年歲小者，亦要養成其早起習慣，不宜姑息，致失於溺愛，有違於眞愛之旨。

（二）留心子女在家之舉動，學生在校，當然由師長之管理與訓導，在家則非由父母管教之不可。往往有些學生，在校則守規，在家則放肆，致養成其虛僞守規的惡習，故學生在家，爲家長者即宜時時留心其舉動，責罰其不規，像這樣雙方督責，必能收事半功倍之效。

（三）督促子女在家自習，學生在校，每日課程，固由教師分別並進，至放學後，其在家中之溫習與否，此種責任，不得不屬於家長，吾想家長中督促子女溫習者固有，而不督促者，亦未嘗無之，希望爲家長者，均能督促其子女在家自習，如此其進步也必速，收效也必大，斯無疑。

（四）考查子女每日之功課，校中每日教授之功課，當然有教師督促之，考問之。然家長方面亦應於每日放學後，考查其本日之功課，是否完全了解，是否眞正獲益，這樣纔能夠使其在校不敢不用心，在家不敢不溫習也。

前述數事，至平易至簡單，惟其平簡，爲家長者始易忽之，然亦有不少高明家長，除注意此等事外，尤能注意其一切。此固爲家長應盡之責，而余亦不禁欣佩嗚謝之，若家長者更進一步，而能予學校以貢獻，則尤爲歡迎與感激也。

四十六小學校 開辦經過情形及擴充改進計劃

陳光勛

本校校址，即前十六小，福建會館地點也，[illegible]

[illegible]

[illegible]

[illegible]，共計四班，一百五十名左右，迨至生徒招齊，教科書缺之，又感困難，婉商同人，督促油印，賴各教員努力，未數星期，厥告成功，斯時運動展覽各會，陸續開設，本校以草創規模，新收學子，安能與成立日久學校比賽，率領徒弟參觀，以藏其拙，彙以設備多不完備，每月收入，各有限制，言功

[illegible]，幸各級教員諒解，未責備求全，每天照章上課，有條不紊，並有各視學考察足據，適值市府教局，追加下季預算，廣續添班，限定填表，以便明瞭擴充狀況。

四　查本校校舍，僅足供四班之用，倘有對面福建庵，流地寬做，前爲該庵演戲看戲地方，周圍樓台房屋可作教室，中間天井，漏地青石

[illegible]密，本區定名商業人煙稠密，學生不患難招，樓屋已成，改造不致耗費，地接校址，聲氣相通，照料亦易周到，誠如計劃去做，成十二班，足稱完全小學，無如閒商不明大義，貪嗜租金，不肯假借，全賴政府强迫開導，否則委之於一二人督責催促，恐怨譏叢生，終難辦到，可斷言也。

雜件

感謝名醫熊雨農
主治小兒科　男婦喉科
弟李明志謹謝以感再造之恩。先生寓法租界大舞台對面

北京毒科大專家陳蔚堂
來漢寓中山路新市場下首新華商店內施行免費檢查花柳各種性病查梅毒有四期入肺之危淋病有精化氣化之分檢查有無[illegible]毒與轉變據實相告決不悞人欲治者購藥另有保單
五淋丸根治五淋白濁每盒四元
紫金丹根治五淋白濁魚口便毒下疳等症每盒一元角

鴻發祥香烟公司
經理各種香烟煤油推銷皂燭麪粉火柴罐頭
價廉物美以表歡迎
地址民族路六十八號即大夾街口

浙江老慶雲金號
兌換赤金條錠專製金銀飾首
精選珠玉鑽石時代新奇鑲嵌
如蒙各界惠顧無不竭誠歡迎
地址法租界德興里口

北平傳記證章廠
本廠特請京津名師專做景泰琺瑯各種徽章獎章帽花領章軍鑽金銀烏古色古香嘍咪等工精價廉任您比較如蒙惠顧定期不悞無任歡迎
廠址：漢口府東二路楚寶後街拾伍號

馮定安牌寒丸啓事
爲杜絕假冒起見自五月二十日起盒面及瓶面均加貼金錢形辦貨券以免魚目混珠購者留意本外埠各代銷處如有存貨請向小夾街怡心樓總經理處更換可也

贈瘰癧奇方
照方自己配製服食無論新久瘰癧已潰未潰均可見功永不復發可向上海英租界廣西路六十九號（格致公學對面）徐禮文函索原方附郵當即奉上[illegible]祝君獲福

華生煙草公司出品

高橋洋行支店（宣撫用）
醬油獨家經理
三夾板　存貨豐富
包裝紙　賽璐珞製品
電風扇　廉價出售
府東一路一號　電話二二一一九番

東光公司漢口支店（宣撫用）
鐵板（26番）寬三一吋　長五四吋
松板　木材　石灰
建築材料及貿易以上諸類多量入荷
營業部江漢路五七號　電話二一八八六番
（日支語通譯者採用願者當面接洽）

武漢特別市建設救濟獎券
每條日金貳角
頭獎金壹萬圓
定五月底在漢口新市場當衆開獎
第三期乙組　獎券五萬號　每張日金壹元

天星飯店
法租界中央影戲院後
建築高尚　設備堂皇
時屆夏令　冷氣開放
西洋奏樂　悅耳悠揚
紅星伴舞　快樂滿堂
華貴筵席　嘉賓歡暢
歐美大菜　額外改良
零食品茗　經濟非常
美女招待　顧客誇張

三和洋行（宣撫用）
照相材料。一般雜貨。食料品
特二區五族街　電話：二二〇三七

錦記油墨洋紙公司
專售洋紙油墨印刷材料號碼機等品
地址：漢口法租界公德里二十六號

震德齒科診所
地址五族路青年會上首八十八號樓上

南京國醫張簡齋門人 戴寧伯 內外科
診所老官廟安吉里三號
分診所十二點至五點統一街嚴世豐藥號（急症隨請隨到）

梅毒專科　中西治療　淋病　王慶書診所
（魚口橫痃當日見效）
隨時注射　初淋久淋特別奇效　簡便迅速徹底斷根
後花樓百子巷雙陸里內五號

上海爲含有國際性之都市

地方治安至爲重要

日當局邀集英美法義各國軍官開會

商討維持上海現狀及杜絕糾紛問題

本報上海通訊：具有國際性之上海都市，自歐戰擴大後，空氣甚爲緊張，雖治安上尚稱安謐，但英法美等各國與意大利防軍，也許隨時有發生衝突之可能，日本駐軍長官，有鑒及此，特于前日（二十日）邀集英美法義等四國駐屯司令官，舉行重要會議，商談上海秩序維持問題，主張對于足以引起糾紛之各國駐軍防綫，作必需之共同措置並聲明爲維持上海現狀及防止糾紛計，于警備上有必要之共同考慮，聞各國出席武官甚爲贊同云

英僑參加義勇隊

又訊：上海英總領事通告美僑加入義勇隊，謂義勇隊中之英僑單位，昔爲該隊之中堅份子，目前實力顯然減低，又謂本埠英僑雖因環境關係，本能參加歐戰，爲本國軍隊服務，但能加入本埠義勇隊，其服務功績相等，義勇隊當局已採取適當措置，故英僑宜急起直追，以圖補救云

旅滬法僑紛紛入伍

又訊：上海法僑四十八人，均在三十歲以下，已接到命令，卽須向法國陸軍報到，此次後備兵將在滬受訓，自歐戰以來，旅滬法僑入伍者，已逾二百人，本市英僑入伍者，亦有八十人，業已調赴香港受訓云

發現德國宣傳品

又訊：上海近日發現德方宣傳品一種，名爲「」，該書內容：謂此次戰事，實與協約國方面有關，洋洋萬言，不及細載。又訊：法租界捕房，因國敵關係，不久以前，將特別巡捕中之德籍巡捕及警官一百人，悉被開除，遺缺將由協約國籍人補充之

九江回教信徒漸次增多

成立回教俱進會

俾各教民有所依皈

張子鈞當選爲會長

九江通訊：九江回教俱進會組織完成，於本月十四日假陸廬亭禮堂舉行成立典禮，宣布該俱進會成立宗旨，大意謂「回教同人，應及市面已復興，商業發達，人口激增，百端皆入正軌，爲求教友精神團結，共向和平前途邁進起見，業經約集教友，共同商討完畢，皆認爲有恢復回教俱進會組織之必要，俾各教民有所依皈，便於領受指導，而向和平團結，建設新中國之途程進行，此爲主要宗旨」云云，於此次事變以前，九江原有信徒四千餘衆，現在經調查雖得二百餘人，但甚有漸次增加之勢，暫時規定大中路五二五號，車業公會地址，先設立本部，部中服務人員：會長張子鈞，副會長王鳳山，總幹事陶繼堂，幹事蔡錦雲等，并聞渠在回教中素著聲譽，此次出肩會務，前途之發展，當可期待云

晶報　刊誘惑性廣告　被罰停刊

滬訊：美商小型報「晶報」最近忽接得工部局通知，着令停刊，聞其停刊原因係登載滬西誘惑性廣告所致，至復刊日期，工部局尚未命令公佈，現該報奉令後，已於昨日起實行停版云

教誨監犯

去邪歸正

錫第五監獄宣傳佛教

中央社無錫訊：無錫第五監獄，爲默化監犯性情，茲延請佛教淨業社，於每日清晨七時至八時，對監犯誦經宣揚佛教，施以精神教誨，每隔二星期，並由大法師蒞臨講經，使罪犯領悟爲人之眞義，去邪歸正，立地成佛

無錫第一病院

改組就緒

病房分二室設備完整

注射防疫針絕不通融

中央社無錫訊：無錫內政部直轄第一縣病院成立於去年十月，國府還都，該院隸屬內政部，亦奉令改組，茲經院長顧肅飛將內部整理一過，若人事之調整，院務之配置，銳意改善，迄今相將就緒，房屋之修理，在經費之適當支配下，擇急要者巳大部竣事，現病房巳佈置爲男女二室，每室置病床三十隻，共可容納住院病人男女六十人，近日住院者尚不多，門診則每日達百餘人，此外注射防疫針者，亦頗擁擠，在該院醫師護士七八人之應付下，頗形忙碌，該院對防疫證明紙，必須經過注射後始簽發，如身體衰弱者，分次注射則可，欲取巧則絕對不能通融云

青島學齡兒童增多

恢復鄉區小學

教育局決增加教育經費

青島特訊：本市教育局頃以本市鄉區治安多巳恢復，學齡兒童日漸增多，現正積極進行恢復鄉區小學，自本年度開學以來，學校恢復甚多，幾達原有數目，學生數目亦相當增加，其統計數目頃已調查完竣，於二年間全市中小學生已達三萬人，教育經費亦增至五萬元之多，本市教育發展迅速，實爲可觀，茲誌其統計數目如下：

（中學）市立二校，私立四校，共四十七班，男生一一五〇人，女生八六九人，計二〇一九人。

（小學）市區市立五校，私立五校鄉區市立六十七校，男生一八九三四人，女生七七三六人，計二六六七〇人。

（社敎）市立三校，私立二校，男生一三六人，女生一九二人，計三二八人。

（總計）中小學共八十八校，六百五十四班，男生二〇二二〇人，女生八七九七人，計二九〇一七人，全經費爲四萬九千八百八十五元

北京文官考試

及格一百五十二人

中央社北京訊：華北本年度，高等文官考試，關於普通行政人員，第三類第一試，業於八日舉行，試卷已評閱審查完竣，計及格人員一百五十二名，於十日晨十一時經典試委員會榜示，并通告及格人照章得應第二試，茲將各生名單略誌於左，計瞿照旂，童震亭，崔璧堂，張仁彥，談鳳池等一百五十二名云

南昌設立育嬰所

王詠槐充任所長業正式成立

雇用年青乳婦撫養赤貧嬰孩

南昌市光社訊：南昌市政府籌備處近以一般貧戶，對於初生女嬰，往往拋棄道旁，或竟取水溺斃，未免有乖人道，爲力圖救濟起見，特由市社會科擬具章則規程，籌設育嬰所，委派王詠槐爲該所所長，著手籌備，據悉該所內部設備，分餵養室，診療室，隔離病室，晒衣場，膳堂，辦公室，收發室，護士室等，並擬延聘小兒專科，中西義務醫士各一人，診察治療患病嬰孩，關於嬰兒餵養問題，一律採用人乳，僱用年在十八歲至三十五歲以內，乳汁優良婦女，喂養嬰孩，業於本月十六日，在清節堂二十四號，正式成立，自後凡屬赤貧之戶，及被遺棄之嬰孩，年在一歲以內，無力撫養者，可開具生時日收庚帖，及本生父母姓名年籍住址，送入該所登記寄養，出不得私自溺斃或拋棄，致干當局干究云

湖口友軍設立

物資交換所

鄉民稱誦交易踴躍

湖口通訊：駐湖友軍××部隊，近爲採辦菜蔬食物及接濟鄉民日用物品起見，特於湖口縣城內維持會對門設立物資交換所，十五日爲該所開始交易之期，因價廉物美，故四鄉人民，逐日前往購買交換者，極爲踴躍，關於交換之物品，亦經友軍明白規定佈告週知云

黑籍冤魂

烟霞客戳喉腹自殺

岷山通訊：常熟人馬瑞芳，（又名阿根）現年五十六歲，業銅匠，來崑營業已有十餘年，並無妻室，惟素染鴉片，經濟竭蹶，近更以開設之銅錫號，無法維持而閉歇，債台高築，山窮水盡，於十二日晚，頓萌厭世之念，在百花街住所，用利刃猛戳喉頸及腹部自殺，霎時鮮血直流，慘斃床上，且腹部大腸流出，令人不忍卒視，次晨報經地方分院，派員檢驗後棺殮云

滬熱水瓶廠失愼

工人紛紛跳窗逃命

全部財產均付一炬

昨晨十時三刻，河南路四百七十九弄濟陽里八號之復興熱水瓶廠，突告失愼，頃刻燃燒甚烈，中央救火會得報，立卽驅駛救火車七八輛前往施救，當該廠起火時，有一部份工友在樓上工作，見有火起，皆從樓窗口內向弄內躍下，至有否死傷一時不明，起火原因，聞係因製熱水瓶膽之某種藥水，因天氣炎熱之故，遂蒸發燃燒，是役焚燒歷時一句餘鐘，該廠全部財產，均遭焚毀，其後門靠近天津路，貼鄰六號嘉和藥行，元春葯號，義泰興蜜蠟行，亦遭受水漬，頗多損失，但聞均保有火險

◁每日刊▷

（節）（儉）

（窮光蛋）

「青酒紅人面，財帛動人心」，酒還有人不喝，財却無人不愛；資本家唯恐財物有損，窮光蛋就怕沒處來錢，于是「用錢心痛」幾乎成了人之通病。

可是，也有些自命孤高之士，放蕩不羈，視揮霍爲光榮，名節儉曰小氣，其實是大錯而特錯，怎樣說呢？處在這「萬事都要錢，錢就是生命」的現時代，沒有錢怎麼能行，單說「食」吧！沒有三分洋鈿，誰肯給個硬燒餅你吃呢？還有衣呢？住呢？行呢？那樣離了錢能夠辦得到，祼體枵腹，還談什麼高尙。

但是，我並不是說每個人都應「視錢如命」甚至爲了錢，而不顧一切，像那爲政者的横徵暴歛，以飽私囊，爲工者的偷工減料，以增其利，爲商者的操縱居奇，唯利是圖；以及一些無業遊民，沒了就想去偷點，摸點，奪點，搶點，和那些擁財百萬的巨富的「一毛不拔」，我根本就不贊成，實在是「應得的財無論多少，都應把他得來的，該省的錢，那怕是一分一厘，也要把牠省下來」，自然，這些話是對「積蓄無多」的中下等人說的，至於腰纏數千百萬的大富翁，當然不在此限。

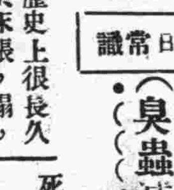

夏日常識

（臭蟲滅除法）

亮燈

臭蟲，在歷史上很長久，牠繁殖於床帳，榻，桌，椅，或窗隙等處，總之，有罅裂之地牠便可在內繁殖，可是，牠們隱匿在這些罅裂中，如一聞人之汗氣，却不客氣，便來吮吸血液，尤其在晚上我們睡覺的時候爲厲，當我們上床不久，牠們成羣結隊的出來開臭蟲會，吮吸人之血液，使我們不能安眠入覺，不但不能安眠，並當牠吮吸之處，起了連連的紅塊，怪癢難熬，令人不舒，所以我們要免除這無意之痛苦，必須要有相當的方法，滅除斷根絕種，徹底的滅除法，必須根本解決，就是出空房屋兩天，以便用硫黃燻除，但其分量須用二磅，足散至一百方尺，燃放散硫黃之物，必須用陶土製的，或金屬的亦可，其物的體積須大，以防火餘四散，以致發生不測的災禍，此是我們最當注意的

或用煤油遍澆床板，亦可殺滅臭蟲

內，或用樟腦酒滴入罅裂，不要一天，也可殺死臭蟲

或用牽牛花的葉子，與巳枯槁的蔓草，研成細末後，將其末分播床板及有臭蟲的地方，只須六七時內，臭蟲就會死亡，如用乾菖蒲葉子，遍舖席下，亦見效果

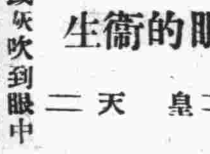

眼的衛生

＝皐天＝

若有砂或灰吹到眼中，不可用手去磨擦：須將眼閉上，等眼淚來將灰砂送出去。

在猛烈的日光下，及白雪中行路，須戴上黑眼鏡。

看書過久，應該閉一下眼睛，或者看看遠樹遠山。

公共處所的毛巾，不可用它擦眼。

光線不足，或搖動的燭光下，或是在人力車上，不宜看書。

燈光不可直向眼睛，如能用磨砂燈泡最好。

小常識

玲

拾碎玻璃法：碎玻璃散在地上，無法拾起，以手拾則手必破。可以做浸濕透的棉花少許，因爲棉花富有吸性，所以可粘起碎屑來，而後將棉花丢在火中焚之。

飯白而香法：煮飯至沸時，以檸檬汁一小匙加於米中，不特米能變白，且可使牠有特別淸香味。

銀鎳器潔白法：銀器或鎳器，可用阿摩尼亞水，以絨布浸勻，擦抹之，可以潔白如新。

煮破雞蛋法，煮雞蛋不愼，蛋破，但是蛋還不夠熟的程度時，可以軟紙裹在雞蛋再煮，同整蛋一樣。（其他之蛋亦可依此法）。

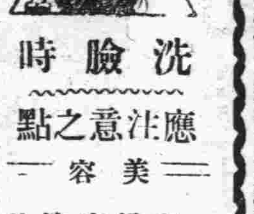

洗臉時

應注意之點

＝美容＝

美是人人都喜歡的，尤其是婦女們！人類眞實的美，不只是塗脂抹粉巧爲化妝的人工美，而是天生嬌媚的自然美。現在一班普通婦女，放棄了天生的自然美，多方探求人工的化妝品，胡亂塗抹，而人未到中年，容顏枯槁，如老婦人一般，我們要保持固有的自然美，根本第一步，必先注意洗面工作，洗面這件事，在普通人是認爲很平常的，要知道不加留意，往往將潤澤的皮膚，弄成很粗糙的，故我們要青春永駐，對於洗面最主要的水，肥皂，手巾，不得不加以愼重選擇。

水可以清除皮膚表面上的一切分泌物，但非任何水都適於洗面，因其中有軟水和硬水之別含多量鈣，鐵等鹽類之水，稱爲硬水，沒有這種雜質的水，稱爲軟水，倘用硬水洗面，脆弱的皮膚，每次因受硬水的刺激，而起乾燥不舒適的感覺，如要除去這種乾燥的弊，可把這天然的硬水煮沸，使牠減去硬度，或者用雨水自來水洗面的水，冷水較熱水爲優，冷水洗面的如在西洋有一個女子，到七十九歲，還能保持她固有的美貌，因爲冷水能使毛孔收縮，保持皮膚原有的細膩，如皮膚柔弱而患貧血的人，可用溫水洗面，熱水能使毛孔張開，常用洗面則毛孔擴大，而漸漸變成粗糙的皮膚，但是富有脂肪的肌膚，及生面皰的人，宜用熱水爲宜。

毛巾宜選擇質地柔軟的，這個在皮膚嬌嫩的人，尤爲重要，硬性毛巾，洗在面上，能使面肌感到不舒適，甚至於能使皮膚感覺銳敏的女子和兒童，發生一種紅斑的裂痛，使用日久，能將皮膚逐漸粗糙化的，皮膚軟嫩的人，卽使用軟毛巾洗面，亦不宜强力擦抹，以輕輕的拭乾爲宜。

純用水洗，未能清潔皮膚，所以必須使用肥皂，肥皂使用和皮膚攝生上，大有關係，肥皂的原料，是脂肪酸甘油和鹼的化合物，天然的脂肪和鹼混合煮沸，甘油便遊離而同脂肪酸和鹼化合，於是成功肥皂，若用苛性鉀製，便得到柔脂樣的鉀皂，卽軟肥皂；如用苛性鈉製的便成堅硬的苛性鈉皂，脂肪酸和鹼混合完全時，便可造成中和性的皂，若鹼過多的皂，能刺激皮膚，受莫大的害處每能使皮膚乾燥魚鱗之狀，所以肥皂務須要購買上等軟皂，免此弊病。

義務廣告

△簡約△

（一）本欄廣告概不收費（二）性質以交換，尋人，徵友，求職，出讓，徵求爲限（三）字數以五十字爲限（四）來件請書明「義務廣告」收

◎求職

△李瑞生，年二十九歲，黃陂人，文理清順，善書小楷，願任各機關團體書記事務等職，如欲任用者，希書明待遇，函太和橋喜家巷九號二樓。

△茲有某君，年十九歲，願意學習汽車駕駛員，不受酬勞，學成後，并願帮忙若干時，各界如需此項人材者，可函日租界成忠街同安里十四號余士坤接洽可也

△茲有某青年，鄂籍，二十四歲，中文頗好，幷無嗜好，任願機關團體職員，如欲任用者，希書明待遇，至石碼頭巷四三號鵬記轉。

△某君年二十歲黃陂人，高小畢業，性情純正，品諧端方，無不良嗜好，日語略知，願聘者請書明待遇，函寶善堂永清街二十五號范登瀛可也

◎尋人

△吳運鴻：事變後，不知汝去向，見報務至漢正街街崇仁巷三號一晤，爲要。姑父吳松雲啓

△孝先：前在途中晤面，倉卒未盡所言，見報望卽將現在住址示知，江漢路二十六號筱衡轉　張質群啓

△李光炳先生鑒：請閱臨後花樓又新香烟錢號一叙，爲盼。余凱珊約

△噯咽姊，我八號收到您的信，知道您巳到金口，至今未收到回信，見報後，請速將近況及地址告訴我吧。弟王淸晏啓

◎徵婚

△某君年二十二歲，曾畢業於專科學校，現服務於某機關，月薪百餘元，中饋尤虛，欲徵求年在二十歲以下，中學程度，品貌端莊之女性爲室，如有願應徵者，請先作友誼通信，俟雙方同意後，再行訂婚，通訊處武昌中華大學斜對面理髮店左佑周轉

◎出讓

△茲有大玻璃磚一塊出讓，長七十五英寸，寬六十英寸，如有合意者，請向咸安坊德永里十一號孟潤生接洽。

◎徵求

△茲徵求前湖北省政府於民國二十四年十一月間出版之湖北省法令彙編第二册一本，酬價從豐；如願割愛者，請逕函或逕至市教育局學務科與顧柳君接洽可也。

△茲徵求商務書局出版之實用藥物學及處方學各一本，願以實價加二成收買，如願割愛者，請函或逕至本社發行課王君接洽可也。

治目生白點秘方

阮胥

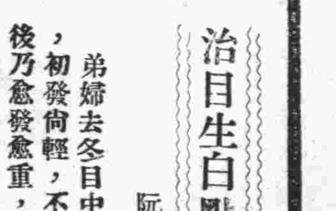

弟婦去冬目中忽患白點，初發尚輕，不以爲意，後乃愈發愈重，目光漸減，如此月餘，求醫診治，投藥無效；幸得同居李老太太授予一方，依法煎擦，未逾旬日，所患頓愈。念此獲效秘方，理應公開，以便於人，爰錄之以告患者方列如下：

此方名七針丹，用白菊花三錢，青鹽二錢五分，膽礬三錢五分，花椒三錢，銅綠二錢五分，烏梅一個去核，繡花針七枚，須用本國針—洋針無效—以上六味，俱須研碎，用淨水一碗拌勻，盛入磁碗內，其針用白絲綫穿好，放入藥碗底，綫頭露出碗沿，再加水二碗，用蓋蓋好，再取大鍋一隻，盛水，將藥碗置水放於中間，再用大蓋蓋好，用木炭火，煎十二小時，炭火要旺，不可間斷，時刻煎到，則所露綫頭，用手拈察之，知針巳化水者，卽可取出，用淨綢擠出葯渣，用碗裝好，放泥地上一天，卽可取用。此藥永遠不壞，每用少許，擦眼外眶與肉眼角，擦後少閉片刻，立見其效；惟擦時，稍有微痛，倘針煎滿十二小時不化，則葯無效，須照上法，另再配煎。

據李老太太云，此方係得之隨州劉禮庭所授，禮庭年近花甲，雙目成盲，後得此方，製藥擦之，漸見日光，未及半載，雙目復明；并治各種目疾，擦之有奇效。

友人鄧君云此方深有效驗；惟針不易化；曩曾患此，如方照煎，失敗三次始成。

湘鄂贛臨時財政整委會

兪主任委員今可飛漢

昨因氣候不良飛機未能啓行 今如天氣轉好決定飛漢履新

國民政府財政部，爲整理湘鄂贛三省及武漢特別市財政，提請設置湘鄂贛臨時財政整理委員會，並於行政院第八次行政會議通過，關於人選，已經中政會正式通過，主任委員兪裁氏，前曾一度傳聞定於本月二十六七日來漢，各情先後會誌前報，記者頃據有關方面確息，兪氏原定昨（二十八）日飛漢，嗣因南京氣候不良，飛機未能啓行，如今（二十九）日氣候轉好，決定由京飛漢履新云

市政府今日舉行

第四次市政會議

社工各科職掌將決定

武漢特別市政府，定於今（二十九）日舉行第四次市政會議，聞預定討論者，除上次流會議程外，所有改組之社會局及新設之工務局各科職掌，亦將於席間予以決定，至社會工務兩局各科職掌及預算，於數日前由各科長作成草案，呈請各該局長核示，於今日提出，討論時如遇必要，各主管科長屆時當列席加以申述云

司法會恢復司法機構

成立各縣司法處

擬具最低預算通過後實施

武漢司法委員會，以武漢各縣，地方治安既定，人民復歸，値茲大兵之後，閭閻初安，不無權利之爭，各縣司法機構，自應早期恢復，除訂定各縣司法處組織規程及各項章則外，玆悉該會業將湖北各縣司法處預算，草擬最低數額八百四十元，送由關係方面審核，俟修正通過，列入各縣行政費項下，以便各縣司法處陸續成立云

婦職所長高仰之談：

女子合作社狀況

定六月一日正式舉行開幕

市社會局主辦之婦女職業講習所，爲增進學員技能發展生產起見，曾經計劃於該所內附設女子工業合作社，記者爲欲明瞭該社內容及正式開幕日期計，昨特往訪該所所長高仰之氏，據談，該社內分縫級刺繡編織三班，各就社員之所長，予以分班工作，社內設社長一人，副社長一人，以及幹事若干人，所有社員，均限於婦女職業講習所新舊學生，自由加入，選擇技能較優之肄業生充任女工，社址現附設於該所樓下，以便出品之展覽或銷售，社內資本額暫定爲日金八百元，分爲一百六十股，每股金額五元，除由該社幹事等担任二百元計六十股外，餘由入社各社員自由認購，至盈餘總額，除營業一切開支外，所有純益，分爲公積金百分之二十公益金百分之五，股本年息六厘，餘款作十成分配，以二成爲本社職員獎金，二成爲女工獎金，六成提爲紅利，營業如有虧欠，按照股本平均分担，暫以三個月爲試辦期間，期滿後，如成績優良，營業發展，得視情況增加社會增募外股，關於該社之出品，較之商店經營之物品價目，可低三成，因所有該社房屋電燈人工器材等，均由政府供給，故成本較少，至正式開幕日期，定於六月一日舉行云

紗業公會

▢本月底正式成立

武漢特別市總商會，現由該籌委會加緊籌備，期於下月正式宣告成立，該籌委會並通告各業公會均限於本月內組織成立，因之各業同業公會，紛紛成立者，近日爲數尤多，玆悉漢口紗業同業公會，定於本月三十日，假座福建菴上省佛敎正信會舉行成立大會，並選舉理監事，及常務理事云

市幼稚園

▽決定下年度開辦

市府教育局，爲充實武漢敎育，曾經市府決定舉辦幼稚園三所，已誌本報前訊，玆悉該局以本學期瞬已屆滿，故本學期決行延辦，俟至下年度，決照預定計劃正式開辦云

漢警分局嚴禁

員警招搖索詐

准受害人扭送來局或指訴

漢警分局局長王慶賞氏，以漢口市面，日趨繁榮，人民復歸，日漸增多，維持公共安寧，該局負有重責，故長警執行職務，不容稍事怠忽，無論任何困難，自當竭力以赴，王氏受事以來，時逾一載，對人對事，悉秉大公，關於有碍警政進展之一切積習，凡所見聞，罔不徹底割除，縱有不肖員警，假托權威，自干警紀者，一經查實，亦無不立予重懲，並經訂定信條、誥誡所屬，務各遵守在案，惟警察與民衆極爲接近，玆爲杜絕因緣爲奸起見，特於昨（二十八）日再行出示嚴禁，此後凡屬該局員警，如有在外藉端索詐，擾害人民，以及假借名義，招搖撞騙等情事，准由受害人扭送來局，或指名控訴，以憑法辦，但須註明眞實地址，並取具妥保，其有意圖陷之匿名詐控，非但不予受理，且當一併查究，以儆刁風，除派員隨時密查外，爰再佈告週知，其各凜遵毋違云。

省府定購小火輪

華光丸業已到漢

將作爲省府公用渡船

湖北省政府，在滬定購之新式小火輪華光丸，業於昨（二十七）日運抵漢口，據悉省府方面，將以該輪作爲武漢間省府公用渡船，現省船舶管理局方面，正編制該輪行駛時之預算，呈請省府審核，並已規定其碇泊碼頭，漢口方面爲（イ）字十三號碼頭武昌爲自民用渡船棧橋至（ロロ）十八號二十四號棧橋之間碼頭云

泊漢美國兵艦調防

魯山寡母二艦

定下月六日由滬駛漢

歐戰爆發後，各國停泊中國兵艦，泰半撤去，惟美國因未轉於戰爭漩渦，仍保常態，玆悉本市江中停泊之美兵艦「惡虎」號，即將調滬，改由魯山寡母二艦接防，聞下月六日左右可由滬駛漢云

煤業運銷平價處

昨舉行股東大會

報告營業狀況通過下半年預算草案

武漢煤業運銷平價處，自成立迄今，已逹半載，該處章則，每年舉行股東會議兩次，故第二次股東會議於昨（二十八）日下午三時在蜀珍菜館舉行，到股東四百七十號，股東代表四十七人，官憲方面到有社會局科長葛振華等數人，開會如儀，首由該處張董事長致詞，略謂：在過去半年中，同人力掌危局，維持平價，渡過冬季難關，總算對得起本市市民，惟因投機家不能得手，招徠多少之謗言，本處同人亦靈於應轉，運煤斤達三萬餘噸，營業方面，略有盈餘，今日最要議案，請諸位股東通過下屆預算草案等語，旋即通過下半年預算，並舉行聚餐，六時散會云

市警局佈告劃定

娼區補救辦法

仰良民樂戶凜遵勿違

市警察局以劃定娼妓區域，自經公佈之後，在現住劃定娼區內之良民住戶，或以遷居困難覓屋不易，或籍口內住良民幷無娼妓，請求更劃者，紛至沓來，須知娼區在未劃定之前，會經數度調查，妥愼擘劃，絕非冒然行事，豈能因一紙之邀求，因噎廢食，遽易功令，玆爲曾籌幷顧，以示體恤起見，經擬具劃定娼區補救辦法，會銜呈奉武漢特別市市政府核准在案，昨（二十八）日特將劃定娼區補救辦法抄示公佈，俾衆週知凜遵，並令漢警分局遵照實施，玆誌該劃定娼區補救辦法於下：

一，在已劃娼區內良民住戶，自願遷移者聽之，如不遷移者不能與樂戶同居，與樂戶同居者必須遷出，良民遷出娼區後，其空餘之屋，再不准良民遷入，由樂戶遷入居住，以便逐漸集中，二，在已劃娼區內之樂戶及遷入樂戶，必須日間懸掛樂戶牌名妓女花名牌，夜懸深藍色燈罩於門首，方准營業，以示與良民區別，藉資整齊劃一，三，在劃定娼區外之娼妓樂戶，暫不勒令搬遷，俟軍區開放後，再行統籌辦法

市警察局鞏固治安

今日成立車巡隊

荷槍實彈梭巡各繁盛街道

市警察局，鑒於武漢地處衝要，人類龐雜，若僅憑赤手空拳員警維持治安，殊感力有未逮，玆爲充實警察實力，鞏固治安起見，決定由局暫組車巡隊，計二十人，分爲四班，發給盒子砲，荷槍實彈，分別巡梭各繁盛街道，以資增加警衛力量，業於昨日視察巡查路綫，準於今（二十九）日起開始巡查云

本市郵政當局談：

內地海外郵件均暢通

惟時間較之以往緩慢

關於由本埠寄往內地及海外之郵件，最近一般市民多有不明眞相者，記者昨特叩詢郵政當局，據談：現在由本地寄往內地及海外之郵件，均仍通暢無阻，惟包裹限於日軍佔領區域以內各地，至於輕件之郵遞時間，因內地者，須經過上海大迂回郵送，海外者因交戰國均不能裝載，中立國船隻有限，故時間當較預定爲遲緩，但郵政乃爲民衆服務之機關，在可能範圍之內，必設法使其能以迅速郵遞，至於中途發生阻碍事實，本局當隨時佈告週知云

警察衛生兩局佈告

取締野犬辦法

仰本市畜犬人民恪遵辦理

市警察衛生兩機關，以准漢口地區防疫衛生委員會函請，以近日市區內發現野犬特多，且時有狂犬咬傷市民，因而發生狂犬病等情事，函請舉辦家犬登記，檢驗狂犬，幷注射預防狂犬疫苗，以資防禦，而策安全等情，經衛生局擬具管理畜犬野犬及取締規則，呈請市府審核公佈施行在案，玆爲預防狂犬病蔓延暨維護市民安全起見，爰先規定畜犬及取締野犬暫行辦法六項，於日昨會銜布告周知，仰本市畜犬者，務須恪遵辦理，誌該辦法如下：一，凡在本市區內豢養家犬，無論犬性是否馴善，應一律加以口網，或繫以繩索，以資防範。二，所養家犬，應各加意，料，不得任意放縱，如發現未帶口網或鉗口具，或繫有繩索之犬，一律以野犬論。三，發現野犬時，警察應立即報告各該管區內衛生事務所，衛生事務所應立即派員會同[illegible]實行捕殺[illegible]之，衛生事務所應指派衛生員一人，夫役三人，各組捕殺隊一隊，專司其事。四，畜犬者，如違反第一二項規定，在捕殺時，不得干涉。五，家犬之登記及實施狂犬病檢驗預防注射等，應遵照「管理畜犬野犬及取締規則」各規定辦理。六，在管理畜犬野犬及取締規則，尙未公布以前，暫適用本辦法

鹽政局

調劑民食

籌設售鹽處

本市鹽政當局，爲便利民食易於購買起見，旋於各菜市塲分設食鹽平價處，辦理以來，仍感不敷支配，玆以大批鹽斤發放，而市民仍感淡食之苦，調查所得，實爲市區遼闊，售鹽處星散欠週，以致購者每感不便，該局爲便利購買調劑民食計，積極籌設售鹽處，庶使市民隨處隨地均可便利購買，並悉永清街球塲兩處，業已開始籌設，至其他各處，亦正陸續籌劃中

青協三區會籃球隊 今與市中隊友誼賽

武漢青年協會第三區會，聯友籃球隊，由會員陳澤輝君籌備成立以來，已將兩月，每日均假市八小籃球場，加緊練習，不稍鬆懈，玆悉該隊爲磨擦技術及連絡情感起見，特函約市立中學校校隊，于今午三時，假該校體育場，作初度友誼賽云

市社會局

力謀恢復路燈

並解決武陽市民飲水問題

市社會局鑒於市面日趨繁榮，人口稠密，工商各業均在蓬勃復興中，對於本市水電之強化，關於社會繁榮安定民生至重且鉅，如市區路燈力謀普遍恢復，及武陽兩處市民飲水之解決，以及有關整個社會水電恢復問題，均在積極安擬計劃中，一俟擬具竣事，呈請當局核准後，即可逐步分別進行辦理云

捲烟經理業

昨開成立會

宋椿庭當選理事長

市捲烟經理業公會，自宋椿庭籌備以來，已將[illegible]，玆悉該會業已籌備就緒，特于昨（二十八）日假生成里大同旅社召開成立大會，計到各機關長官代表及該業會員一百餘人，三時許振鈴開會，計當選陳仁壽，宋椿庭，劉子榮，范春雲，楊仙洲，王鎮坤，葉鈺山，江渭之，王直哉，祁斌臣，范子楓等十一人爲理事，陳湘濤，楊寅齋，袁蘭亭，韓新圃，宋子璋，等五人，爲候補理事，汪桂山，王丹階，王樹臣，余少甫，楊樹棠等五人爲監事，謝春甫，秦翰卿，陳漢卿等三人爲候補監事，幷推選宋椿庭，陳仁壽，劉子榮，范春榮，楊仙洲等五人爲常務理事，宋椿庭爲理事長云。

市總商會籌委會

昨舉行常務會議

▽…議決要案五件

市總商會籌委會，昨（二十八）日舉行第二十五次會議，決議五案如下：一，查伍林山等請准籌備國產紙張行業同業公會一案，因係恢復原有組織，已准籌備，請討論追認案追認。二，漢口布疋業同業公會，報稱各同業店員不願加入勞工協會，請交涉停止登記一案，應如何辦理請討論案，請示。三，漢口捲菸販運業同業公會，不承認冠以販運二字，可否免加販運名稱，請討論案，可。四，查左用甫等請組漢口照相館業同業公會一案，業據調查報告到會，應否准其籌備請討論案，准予籌備。五，查徐禮臣等請組漢口新舊木器業同業公會一案，據覆查報告到會，應否准其籌備請討論案，准予籌備云

漢口警察分局

昨考驗招募警士

俟送總局復驗後再定去取

漢口警察分局，以奉令增設專署及分駐所，所有長警，不敷需要，業於昨（二十八）日在該局後面操場舉行考試，由各課派員會同組織臨時考試委員會，主持考試事宜，計投考者約五百名，經逐一考詢資歷，測驗身體，並注意其介紹人，以免奸宄之徒乘機混入，該局考驗後，且須送呈總局復驗再定去取云

工務局所轄各堤

均已先後竣工

武靑武金等堤現正趕修中

本市工務局興修之長豐南北垸張公江永各堤，自本年三月間開始動工以來，各工作人員，極爲努力，加以天氣晴朗，工作異常順利，長豐北垸一堤，已於本月中旬修築完竣，長豐南垸及江永堤暨張公堤之坦坡等，亦於近日先後竣工，各堤負責人譚繩武鄒天衢等，先後率員返局銷差，其他如武金武青各堤，現正極積趕修中，最近亦可竣工云。

調整稽徵人員服務

製定識別證章符號

出外工作一律必須佩帶

市稅捐處，以各所稽征人員應有特殊標記，以資考察，現經該處製定綾質証章，蓋用官章，註明字號，交各所分配各稽征人員收受佩用，凡出外工作，無論經收稅欵或調查稅務，均須將此項證章佩帶左襟上面，以便識別，並不得彼此交換，俾商人一望而知爲負責征收人員，業經呈報財政局奉准備查，幷通飭各所遵照辦理，轉各商戶知照在卷，該處爲鄭重將事，並期共曉起見，昨特佈告仰商民一體週知，倘該稽征人員，在外有藉端需索情事，准由受害商人記明該員證章號數，密報本處，以憑查究，但該商人務須據實呈報，不得挾嫌栽害，致干坐究云

少婦無知被人誘賣

余朝廣逼良爲娼

事發被捕鋃鐺入獄

少婦余洪氏，（又名洪云珍），年方花信，原夫物故，誠一文君新寡也，且乏積蓄，不得已於去歲充當本市民生路某食堂招待，未幾該堂歇業，適有張余氏者，亦充該堂招待，乃夥同江蘇人張文彪，黃子祥，李旭東，詭稱與云珍介紹工作，於客年五月十日誘賣於法租界首都理髮店樓上余朝廣樂戶家，幷書立字據，得洋一百五十元，分配化用，余朝廣復又知情誘賣劉左氏之童養媳劉金芝，年十五歲，逼令賣淫，稍一不遂，卽施鞭撻，嗣經劉左氏查覺，朝廣又將金芝，交其姨任黃子祥藏匿不見，滿以逍遙法外，不料余洪氏乃乘機報警，一併捕獲，轉解法院檢察處審訊，經數度偵查，該犯等意圖營利，誘賣良家婦女，及逼令十五歲少女，供他人姦淫，實犯刑法第二十八條，及二百九十八條第二項罪責，爰依刑事訴訟法，向同級法院提起公訴云

布疋業公會函請勞協

解釋店員管轄問題

勞協根據市府決議圓滿答覆

關於各商店店員應屬勞工協會抑屬總商會管轄問題，曾經市府招集各關係方面討論，並決定各商店之經理或店主應屬商會方面管轄，店員則應屬勞協各區店員工會所管轄，是項議決案，曾經市府明令各關係遵照辦理，頃悉本市布疋業工會，對於是項決議，未能澈底明瞭，特函市勞工協會請求解釋，幷請求該會所定六月一日之勞工總檢查暫緩辦理，該會現已將市府訓令辦法，闡明答覆，並致函市總商會籌備會，請其向各公會詳爲解釋，以免再生誤會云

韓在德

誘拐少女

女母查覺請警究辦

少女彭幼芝，年方十七，尙未配偶，現帮工本市中華區遇字巷口大東紗廠，乃與該廠女工韓在德相識，雙方感情甚好，詎在德心懷叵測，於本年四月二十八日將幼芝誘拐，藏匿在家，嗣經女母於五月四日查覺，投報該地崗警，同往韓家搜獲，當卽以妨害家庭向該管警一署告訴，轉解法院，經數度審訊完竣，已提起公訴云

××市黨部常委××

方煥如返漢

中國國民黨漢口特別市黨部籌備委員會常務委員方煥如氏，前因事請示中央，並出席國民政府立法院立法會議，晉京業已多日，玆已公畢，業於昨（二十八）日飛返漢口，當卽召集該部重要員司，報告晉京經過並指示今後一切進行事宜云

揚子江

（水位報告）

【漢口江漢關水尺】

日期	公尺	合英呎
二十九年五月廿八日	8.09	[illegible]
與昨日水位比較「降」	0.15	00.50
二十八年五月廿八日	8.32	27.30
二十四年五月廿八日	8.75	28.70
二十年五月廿八日	11.41	37.45

武漢特別市工務局報告

省堤防局報告

蒸發量	四・〇〇	公厘
雨量		公厘
溫度 最高	二七・〇	度
溫度 最低	一七・〇	度

（以攝氏計）

（廿九年五月廿七日）

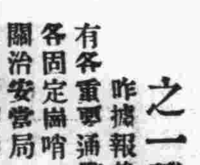

武漢治安確立之一證

昨據報載，漢口市區所有各重要涌衢，友軍担任的各固定崗哨，業於日前經有關治安當局一度會商結果，定自今日起，交由本市警察局負責派定警察担任値勤，計有三民路等十一處，這該是市民們極關心的消息吧！

自武漢事變迄今，已有兩年多了，在這兩年來，武漢方面的治安，因爲新政權本身沒有健全，完全都是由友軍担任警衞，這種精誠協助的精神與盛意，是値得我們感謝的。

現在國民政府業已還都，地方治安也因友軍的努力，與當局的設施，臻於鞏固的境地，由於近來武漢市面的日漸繁榮，及政治的上了軌道，人民的安居樂業，這一個鉄的事實，給予了我們肯定的保證。

因此友軍根據他們原來的主張，在中國地方確立了治安基礎的時候，便將主權完全交還我國，武漢事實上既然達到了復興的目的，此次將崗哨的責任，移交本市警局担任，乃是必然的事。同時更足以證明友軍的協助完全是善意的，而不是有野心的。

我們在友軍將這警戒重責交還我們的時候，除了表示敬謝他們過去的勞績外，更相信武漢的治安，的確已經安定，而感到分外的慶幸。

夜行

漾然

時間當已是十二點鐘後，但我還彳亍在江濱。

晚風像從江面吹來，地上叫着從樹隙間透露出的零亂的月光，一陣輕涼浸透了煩燥的心。

似已脫去了虛僞的外衣，赤裸裸地我在月下慢步着，清潔的柏油馬路，爲夜色捲去了所有的灰塵，超人的潔淨，澄清了我所有的雜思，這幽美的江濱，這輕快的晚風，讓我得到了許久渴慕着的靜寂的夜。

獨自的徘徊，心中起了一陣莫名的豪意，回顧着這一條舖在月光下平坦的路，沒有一個人影，這嫻靜的世界，幾乎爲我所獨有，踏着月輝，不禁微微的驚呼起來，呵！多美的月，多靜的夜，多輕鬆的江濱！

浸在涼月之下，一縷紊亂的思緒，也慢慢地爲它清理得順晰了，像在水裏一根根的頭髮一樣，細細地，明顯地，漾起了每根髮絲般的情緒。

不自主地，我浮起了遐想，一個純潔的遐想，在這碧蒼的太空，明潤的涼月之下，我願永遠據有這夜，這江濱，這靜寂的氛圍：

徐徐地我又走過了一程，急劇的腳步聲，敲破了自私的夢，我發覺，不，這突如其來的聲音告訴我，已有人共在這裏了，這天地，不是誰的，沒有人能禁止這打破寂靜的腳步聲，我微微地不安，我怕這人，知道了我自私的可笑的妄想，但是，我知道他，他已走遠了。

默默地，我撫着覆在額際的亂髮，爲輕風吹亂的鬢髮，我緊緊抓住了一個記憶：

不是有人說過麼？自私的人哪！沒有東西是人類所能私有的，看吧！你那廣泛的田地，你那高大的房屋，那該是屬於你自己的吧！但是，幾十年後，你走盡了你生命的路程，那，你且看是什麼樣的了！

是的，在人世裏浮沉着失去了理智的我，是爲一己的慾念所支配了，這是多麼卑鄙的？

月光像在冷意地笑，輕風涼透了心靈，從這裏，在心底深處，我得到一次最純潔的洗禮！

夜，仍是寂靜，那急劇的腳步聲，像一條劃過天空的虹，眨眼，它是消逝了，我不敢停留，誰是這裏的永久的主人，我輕輕溜開了這裏，步入了黑魆魆的角落。

丟下的是一聲嘆息，夜行人又踅過了一次響亮的足音！

吾道不孤

牛陵

就是爲了書這撈什子，作成我架起一副眼鏡在鼻子上，無疑的，近視眼在我是不能否認[illegible]是人們蹈了我[illegible]也許是我蹈了人們的覆轍，似乎凡是後天的近視，它的造成差不多出於一個原因；這就是免不了和我一樣犯了愛看書的毛病。

不少有人說我的眼鏡是爲的愛漂亮，這眞是過於武斷了，雖然一般的人們，即使不是近視或遠視，爲了觀瞻，也都使用着平光或有色的眼鏡，但這終是例外，在我實在是從不曾夢想到過帶眼鏡有什麼榮耀，同時，它除了帮助我的視覺以外，不但別無長處，而且並累及了我的鼻樑，爲它的壓力，吃虧不少，這只須看看鼻樑兩邊微紅而凹進的兩塊小小的印記，就可以知它的壓力也不是輕侮的！所以，一般人武斷的說我是愛漂亮，其實他們那裏知道我正是啞子吃黃連，有說不出的苦呢！

因此，我從有了眼鏡這累贅，吃了它的苦頭以後，對於家裏人尤其是幼小的弟妹們，常常是警戒着他們，希望不要在深夜或光線強弱不定的地方看書，但是，奇怪的是，他們竟和我從前一樣，迷戀在小說裏，幾乎是不肯或釋，更無暇計及周圍光綫的環境了。

有時，將頭埋在最愛讀的童話書裏的小妹妹，在我阻止她看書的進行的時候，她便會爽然地反駁着：——還有什麼要緊的，載了眼鏡還要漂亮得多呢！

這不知是誰的啟示，載了眼鏡還要漂亮的話，竟在她的心中種下了根苗，他們的意思，雖然不一定希望成近視，但是，至少他們是這樣以爲：即使是成爲事實，也沒有什麼關係。

於是，我便深深地爲他們憂慮了，雖然這憂慮是多餘的，可是，我相信在他們真的載了眼睛的時候，一定會後悔不迭的，載眼鏡畢竟不是輕鬆寫意的事呵！

近來，我在暗中試驗着他們的目力，的確是漸漸地差了，然而，他們看書的熱度，却仍是與日俱增，看來，距離需要眼鏡的時候，也就在不遠了。

我不禁默默地想，終於我在不知不覺裏，帶了一分喜，一分憂的神情，微笑着「吾道不孤」了。

——備忘錄之四——

井

佛光

靜靜地躺在蓬蒿裏，井已默然無聲過了人們不知的歲月，無聊的，我走進了荒寞的院子，發現了它古老的形態。

它已是枯竭了甘美的泉源，這是永遠爲人們遺忘了的井，欄上，斑駁的痕跡，濃綠的苔，裝點了裂紋深邃的這古代的一口井。

拂去了塵屑，我俯身下去，一團黝黑的陰涼，使我不禁打了一個寒戰，我爲它的孤寂悼息了。

陽光從不曾由蓬蒿裏探出它的光芒，陰深的周圍，賠伴這幾經滄桑的無聲的東西。

它該是失意的吧！無人問訊的荒院，它枯竭了生命的源泉了，不聽它默訴着經歷的裂痕，從那裏，我知道它曾看過它主人的興亡。

似乎蓬蒿在被我的手攀折得不可耐，發出了吱吱地令人驚奇的微音，也是在爲這古井訴着委曲了麼？我想。

我相信，這古井，躺在這兒是靜候着人們的觀賞，爲它的歷史，爲它的古老的印記。

可是，我走了，我不能在這[illegible]更生[illegible]的奇跡。

○……○……○

詩壇

題無題百詠

影事前塵迹已消，新詩百詠比瓊瑤，分明玉立亭亭態，滴粉搓酥着意描。

雙宿雙飛證舊盟，房幃何必諱鍾情，欲知細膩風光處，周昉丹青畫不成。

莊子寓言常十九，美人香草託微詞，誰知忠愛無窮意，盡在冬郎一卷詩。

萍水論交半載餘，喜從文字訂相於，天涯亦自留鴻爪，杜牧風流我不如。

嚴紫巖脫稿於漢上寓齋

月夜訪隱不值

司馬洵塵

訪戴三更裏，露行不畏侵，飢魚吞夜月，哮虎撼幽林，山寺丹萸熟，王孫白屋深，柴門封閉早，何處聽瑤琴。

簡（外二章）

平秋

簡

曙光撇過一層暗影，我心裏自然也跟着暗了，朋友，我將什麼寄給你？

遼遠的，希望像不會見過的北國沙漠裏的駱駝，我再不願有再會的妄想了，是生活的巨手擘開了我們的聚合？是上帝的作弄，讓我們朋友，熱望着你，在天之涯，地之角的你，給我一個解答！

你願意忽視這時代麼？告訴你，我祝你在時代裏淘出一粒寶貴的金沙！努力吧！朋友，我寄與你，一顆滿懷熱望的心，不要再頹喪了。

看！「紅了櫻桃！綠了芭蕉！」這旖旎的初夏，旋起了生之美麗的旋律，時間如飛地劃過了晴空，暗暗地，已換上了燠熱的太陽了！

待

太陽更熱烈地照射着，我忘了帶着錶，該是快到晚上了吧！我想。這是我頭盼的呵！

這更强的日光，我說是它最後的掙扎了，於是我欣幸着，注視着黃昏的來臨。

額際曝出了汗珠，我蹣跚地走至樹蔭下，「你是這樣地任性的麼？絲毫不肯放鬆地，遲了夜的音訊？」我不耐地低聲詛咒，然而，詛咒又有什麼用呢！

樹影只是像一隻笨重的豬，在焦灼的眼中，它是意外的緩緩移動，杳無消息，大地仍是曝在陽光下。

「痴了麼？站在這兒烤太陽！」面熟的朋友招着手，他告訴我，時間只是三點鐘，於是，我恍然了，垂頭我隨着他走向無目的的方向。

夏

嬌艷的，她像一個曼妙的女郎，南風吹動了碧空的白雲，是她的紗翼在飄飄着麼？燕子呢喃，楊柳的絮花早飛盡了。來了，還是她的世界了呢！

該是麥黃時分了，田裏不用說的，一片可愛的金黃，閃着耀人的光輝，農人們相互地笑了，辛苦的皺紋，更深深地刻在淡黃的頰上。

綠葉飽和了樹隙，濃濃的在陽光下，留下一團陰影，它們微微地顫動着，隨着南風，任意爲地上透印着零碎的光影，醉了，南風的薰人。

曾記得，春天拋下了一陣輕輕地太息，但是，這懷念只停留了一會兒，霎時，初夏迷人的媚影，又帶起了人們的熱烈的愛流。

明星照片　大批到漢　式樣精美　種類繁多　廉價出售
暫時先行函購。請投函三民路美仁前街廿六號方君代收（價目：四寸每張一角郵票通用惟限一角以下者）備有詳細目錄（函索即寄郵資免付）

白敬宇眼藥
主治……沙眼、雲翳、紅眼、火眼、及一切病眼。
地址：湖北漢口漢潤里正街（本市各大藥房均有寄售）

諸位：假使要做高等西裝夏令新裝請到
上海時裝公司
保你稱心滿意
最近由滬運到一九四〇年夏令西裝料旗袍料花式新穎比衆不同
售價特廉　歡迎選購
法租界偉英里口

是高尚宴會的川菜酒家
蜀珍豐記
交通便利　房屋寬敞　佈置幽雅　空氣流通　設備清潔　飲食衛生　美女招待　隨意小吃　經濟和菜　價格公道　宴會請客　包君滿意
地址　特二區兩儀街十八號

漢口廣播電台播音節目　五月廿九日（星期三）　呼號XOJD　週率1010KC

播音時刻（新鐘）	發局	播音事項	題目或劇目
下午〇，三〇	漢口	唱片	
〇，四五		報告新聞	（日語）
一，〇〇		唱片	西樂一八一二之序曲
一，二八		時報	（一時三十分）
一，三一		經濟新聞	
一，三五		報告新聞	（華語）
一，四五		唱片	歌曲「風流寡婦」
二，一〇		故事	宋史奇書
六，〇五		家庭節目	一，笑話「老學究的衛生」二，曲歌「思想」
六，三〇		日語教授	
六，四〇		唱片	輕音樂
七，〇〇		報告新聞	（日語）
七，一五		唱片	愛國歌大陸進行曲
七，三〇		友軍將兵之時間	一，新聞　二，演劇「髮結新三」
七，五九		時報	（八時）
八，〇一		報告新聞	（華語）
八，一五		唱片	京戲「武昭關」外
八，四〇		佈告	
八，四五		報告新聞	、英語）
九，〇〇	東京	鄉土來信送大陸友軍將士之夜	
九，三八	漢口	唱片	川戲「賜環」
九，五五		預告節目	（華語）
十，〇〇		報告新聞	（華語）
		唱片	大鼓「古城會」外
十二，〇〇		預告節目	（華語）
		報告新聞	（華語）
		唱片	漢戲「興漢圖」外

開園！！　東亞花園　久已望渴
舞廳……下午五時起　考爾夫球……上午十一時起
每逢星期六日下午三時起舉行茶舞
特聘粵滬著名樂師伴奏時代歌曲
漢上唯一　天然勝地　樹木花草　色色鮮艷　風景幽雅　涼爽舒適　設備堂皇　宴會筵席　英俄大菜　隨意茶點　舞廳酒場　各種冰食　建設新奇　招待週到
地址……漢口特二區兩儀街口　電話二二九七二番

牙醫朱全忠
地址。法界如壽里對面三德里十號

漢口東亞飯店
一週紀念大減價
週紀念優待顧客　全部房金一律八折　中菜西餐齊全特色　如蒙惠顧招待逾格
地址　特三區湖北街

法租界　漢口大舞台　帽堂街
毛韻珂　新艷琴　鄭立恒
朱友奎　祁彩芬　李君庭　邱景泉　莊燕飛　閻少旺
全部　天雨花　左維明巧斷無頭案（二十九號夜戲）
◁二本▷　狸猫換太子　眞火焚宮　烏盆說話（三十號夜戲）（連演四天）
毛藝員家藏秘本大宋宮闈歷史唯一連台名劇
三本狸猫換太子
新奇機關變化莫測比二本更加精彩
准於六月三日夜場上演連演四天
◀票價最高一元五角最低三角▶

法租界永貴里口　天聲舞臺
劉五立　趙仲安
鴻于楊劉陳
艷芳鴻賓秀珍四立編壽
三十一號十八本　朱洪武
預告　全部　七俠五義（准六月二號上演）
每逢星期六星期日准演日戲　日戲票價一角二角三角四角六角
夜戲票價八角六角四角二角　奉送香茗不取分文
先期售票　對號入座

明記新市場
電影院　王先生與二房東　日夜三次　三時　七時　九時
下期開演　白蛇傳
大舞台　平劇
蓋會樓　雪艷香　筱奎官　趙小樓　張奎元
（五月二十七日起）
全部張九宜　表演三十六門花會曲折
三樓漢劇
七齡紅　玲牡丹　陳春芳　朱洪壽　黃小毛
一場話劇
王春祥　周[illegible]　徐[illegible]　新[illegible]　盧[illegible]
亞細亞班　文武技術

上海大戲院
今獻映中國第一探險片
中國泰山歷險記
下期開映（注意）
轟動千萬影迷　亡命之徒　社會寫實鉅片
爲謀避免擁擠起見決定先期售票並提早加映一場　注意開映日期

歐美食物　經售
罐頭洋酒　各式點心　糖果餅乾
Hazelwood
漣結冰的美
本店……法租界呂欽使街
支店……三教街三十一號

今天上演的電影戲劇

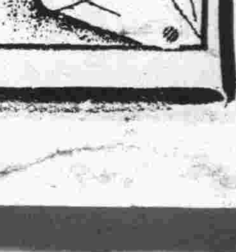

明星大戲院
今天開映三場　三時一刻　七時　九時
樓下六角　兒童三角
張善琨：監製
袁美雲　陳燕燕　顧蘭君　四星合演
（排名以姓字筆序）
吳永剛導演
四潘金蓮
加演無敵武術團

中央大戲院
今天開映三場
老時間　三點一刻起　七點鐘起　九點鐘起
樓下每位九角
康絲登裴納（著名傑作）
狂人的家庭
流浪艷福　普羅泰函　爸爸鬢蹺　媽媽心迷　妹妹偷情　姊姊淘氣　桃色材料　笑話新鮮

維多利花園
連日滿座特別早臨
（時刻）三點一刻　七點鐘起　九點鐘起
各位來賓請由江邊大門進出
今天更換最新節目
妙齡少女登台表演（每隔二天更換節目）
新新歌舞團
（第四期偉大節目）
B舞B　時髦的青年　白姑娘